南華日報

SOUTH CHINA DAILY NEWS
49-51 Hollywood Road, Hong Kong
Cable Address "SWENONIS" or 5478
Radio Address "SWENONIS" or 9850
TEL. {Editorial Dept. 28284 / Business Dept. 25612} P. O. Box 369

第二一七〇號

本日出紙二大張每份零售港銀二仙

督印人鄺修滬

館址 香港荷里活道四十九至五十一號
電話 編輯部二八二八四 營業部式五六一二
電報掛號 有線電五四七八 無線電九八五零
郵局信箱 三六九號
定報價目 (均港幣計)
本港 每月五毫 全年五元五毫
中國內地 每月壹元壹毫 全年壹拾式元
外國各埠 每月壹元七毫 全年壹拾九元
(郵費在內) (報費先惠)
廣告價目表可向本報營業部索取

香港荷里活道四十九號中國新聞印務公司承印
香港政府特准掛號認爲新聞紙類第一三六號

VULCAN

全球著名 窩路堅

準確 摩登 耐用 經濟

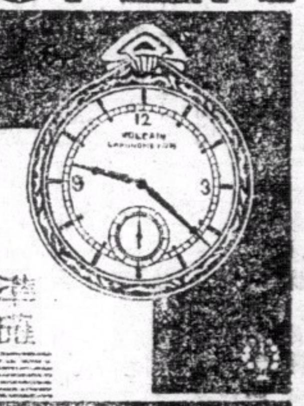

「窩路堅」最可靠之伴侶

乃世界最準確最摩登化者人人應備此珍貴之時計因其可告準確之時刻永無失時悞事等弊足爲吾人可靠之伴侶也

裕大有限公司總理

分銷處香港德輔道中 電話式六五四四 瑞美鐘表行

廣州市十八甫 瑞華鐘表行

各鐘表店均有代售

家庭中經濟衞生之飲品

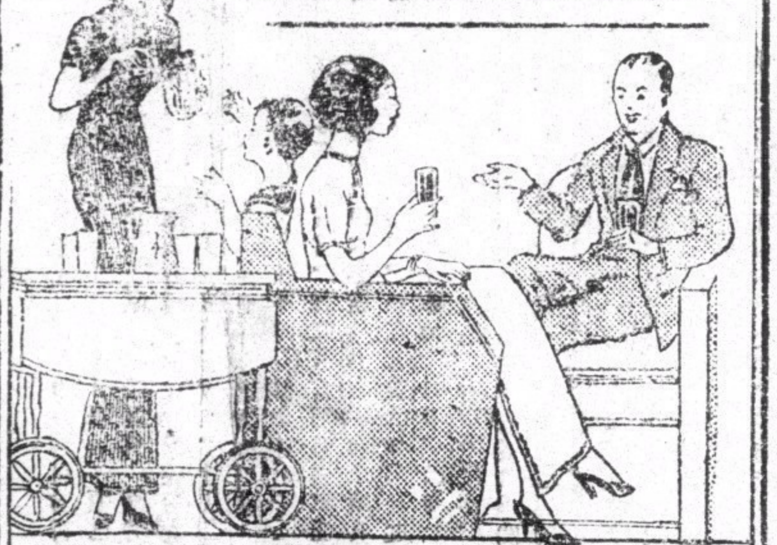

双妹老牌菓子露

當此酷熱之時渴思飲本行所製菓子露最能生津止渴開胃健脾家庭之中夏令不可不備

雙妹老牌白玫瑰露水

倩而不俗 香而不散

雙妹老牌花露水

芬芳醒腦 馥郁辟穢

中國廣生行出品 各地百貨商店均有發售

中華百貨公司亦有代售

潔室電髮二元

西湖電髮元半

電話九八七三七

理髮劵一元十六張 飛髮四張小童一張 電髮香油每樽三毫起至一元

彌敦道門牌三十八號九九六樓 (即平安戲院斜對面) 潔室西湖全啓

兒科聖藥 小兒快活汁

欲令兒童肥壯。別無他法。祇要每日服「小兒快活汁」一二茶匙。自能轉弱爲强日加雄健。

▲入號伍毫▲
▲式號三毫▲
▲味甜悅口▲
▲多服有益▲
▲公司藥店▲
▲均有代售▲

逆產暗病之生神仙

余今春因逆產、流血過多、以致暈厥、事後不知補養、長流白□、久之漸成癎疾、同居伍三姑日見余憔悴、乃介紹往宮病女醫王張家寶診治、但余屢受各醫所治遷疑不決、迨前星期、病狀愈劇、□物如泉湧出、遂立往就理、僅治三天、□物毒止、不及四日、老症告愈、始恨前誤信庸醫、而驚張醫師之奇術、稱之曰女神仙也、

鳴謝人雲南里五號二樓張二妹拜頌

每日由謝家佛醫師担任贈醫

醫局－永樂街四十四號一樓

香港天壽堂 海狗腎健腎丸

婦女聖藥 姑嫂丸

中外各埠均有代理

選辦環球名廠唱機

各嘜名伶唱片

機器洗衣局廣告

本局自一九零二年創辦至今。已歷三十五載。有此悠久之歷史則辦理妥善。足饜顧客之願望者可不言而喻矣。近以繁榮港中士女彰身美觀起見。對于乾洗一層。更加精益求精。因配有英國最新式「爽力」(ZORIC)乾洗機器全套。該機所值不貲。舉凡呢絨。絲綢。麼魯綢。美術印花綢。人造絲綢等。洗後鮮艷無比。不特能保其原有色彩。且並不縮短。而起貨快捷尤爲特色。若有趕船期者。携物到總局。祇費一句鐘之時間。便可工作完成。凡我顧客。尚期留意。

總局在旺角廣華道最高炯通爲記電話五七〇三二
分局香港皇后大道中廿二號A電話一一二七九
分局尖沙咀彌敦道二十七號電話五八五四五
分局油蔴地彌敦道三百三十六號電話五八九〇六

美國正響尾蛇油

響尾蛇油之功用：

風濕骨痛 遍身骨痛 跌打腫痛
山嵐瘴氣 心氣胃痛 喉痛頸痛
風火牙痛 背脊痛 哮喘咳嗽
抽筋肚痛 肝痛腸痛 腿酸脚軟
風痰鶴膝 癱瘓腳痛 肺痛脊痛
毒物咬傷 腰骨痛 無名腫毒
勞傷倦痛 頭痛腦痛

本埠發賣處 梁國英 總局及各分局

結婚禮堂 莊嚴璀璨

Cafe

中央與國府舉行 總理紀念週之情形

財長孔祥熙報告實行所得稅問題
林主席報告所得稅是現代國家最合理的稅制

中央 (九月廿八日南京電)中央二十八日晨九時、舉行第四十三次紀念週、出席中委馮玉祥、葉楚傖、孫科、孔祥熙、何應欽、陳立夫、蔣作賓、張羣、朱培德、陳紹寬、周啓剛、李文範、陳沖嶺、方治、鹿鍾麟、聞亦有、樂景濤、王秉鈞、茅祖權、李宗黃、梅公任、陳訪先、賈覺仲尼、王用賓、洪陸東、邵元冲、吳經熊、邵華、谷正倫、張冲、朱家驊、甘乃光、鄧家彥、陸幼剛、洪蘭友、方覺慧、谷正綱、王法勤、賴璉、周佛海、苗培成、王懋功、羅桑堅贊及全體工作人員、共約七百餘人、孔祥熙主席、領導全體行禮後、並報告實行所得稅問題、首述我國稅收制度、次述年來整頓稅收及籌備實行所得稅經過、繼述所得稅之重要、及世界各國征收情形、末述所得稅暫行條例及施行細則之要點、與征收辦法、至十時詞畢、禮成散會、

國府 (九月廿八日南京電)國府廿八日晨九時舉行紀念週、到張繼、程潛、鄧家彥、李文範、王法勤、王用賓、陳訓泳、焦易堂、曾補行宣誓就職之吳忠信、林雲陔、任可澄、葉夏聲、董冠賢等、及國府各院部會職員共約四百餘人、由林主席領導行禮後、並即席報告『所得稅是現代國家最合理的稅制』、至九時半詞畢禮成、茲將林主席報告原詞摘錄如下、『我國稅制、從來落後、迭經財政當局整理、已逐漸上軌道、近又開辦所得稅、在我國財政史上、不啻放一異彩、所得稅優點、爲公平普及、有彈性力、收入固定、其在各國稅制中、均佔重要位置、全世界現有五十餘國採用、我國中央稅制、迄今仍以關鹽統三項爲大宗、此三項均爲間接稅、負担既不均、一旦國家有事、稅收非僅不能增加、且有減少可能、故此種稅制、並不能謂爲合理、尤其鹽稅一項、直接納稅者雖爲鹽商、而鹽商納稅以後、將鹽價提高、以納稅負担轉嫁於食戶、此豈能[illegible]美所得稅之公平、總之所得稅爲最好之稅制、將來實行有效、可將一切不良稅制、逐漸廢除、盼大家一致提倡扶助、』

國府命令

(九月廿八日南京電)國民政府廿八日命令如下、㈠茲制定廿五年贛省整理土地公債條例公布之、此令、㈡任命巴寶多爾濟爲烏蘭察布盟備兵札薩克、此令、㈢任命德穆楚克棟魯普月爲錫林郭勒盟備兵札薩克、此令、

華僑購機祝蔣 募捐成績

(九月廿八日南京電)僑委會息、各地華僑購機壽蔣最近募捐之成績、計㈠霹靂華僑購機壽蔣會婦女部二千六百元㈡雪蘭莪壽蔣會第二組已募得六萬元、㈢太平華僑壽蔣分會九千餘元、㈣馬六甲華僑壽蔣野新分會千二百元、㈤吉打屬購機壽蔣萬拉岑魯分會四百餘元、㈥霹靂江沙壽蔣會第一區五千二百餘元、以上各地現仍繼續勸募中、將來成績更有可觀、此外尚有數地正進行勸募中、

(九月廿八日南京電)僑委會息、飛枝黨支部、以將委員長壽辰將屆特電滙購機祝壽捐欵二千元、寄僑委會陳委員長、請轉交蔣公壽辰獻機紀念會、

革命先進尤列 謁林主席

(九月廿八日南京電)尤列二十八日晨十時、赴國府覲謁林主席致敬、至十時半辭出、

(九月廿八日南京電)林主席廿八日晨往尤列旅邸答訪、敘舊甚歡、孫院長及梁寒操呂超等、廿八日晨亦訪尤致敬、中央黨部秘書處、現在京爲尤覓租住所、

任可澄 謁于院長

(九月廿八日南京電)新任滇黔監察使任可澄、廿八日晨在國府舉行宣誓就職典禮後、即往謁于院長有所請示、聞任將在京候謁蔣院長後、起程赴黔、稍作勾留、再赴昆明組織監察使署、

吳忠信等 補行宣誓禮

(九月廿八日南京電)蒙藏會委員長吳忠信、審計部長林雲陔、雲貴區監察使任可澄、立委葉夏聲、馮自由、艾沙、林庚白、陳肇英、董冠賢等、廿八日晨國府紀念週後、在府補行宣誓就職禮、觀禮者與出席紀念週者、中央派張繼監誓、就位後、奏樂、由林主席領導行禮如儀後、即由主席授印、吳忠信、林雲陔、任可澄等、相繼接印、次行宣誓就職禮畢、由張繼訓詞、末由吳林任葉黨等先後答詞、至十時奏樂禮成、

京防空協會 徵求會員

(九月廿八日南京電)京防空協會第一屆徵求會員大會、廿八日上午九時、假首都大戲院舉行開幕典禮、到各機關團體代表千五百人、由總隊長馬超俊主席、並致開幕詞、軍委會防空處長黃鎮球、副總隊長王固磐、周伯敏、名譽總隊長蔣作賓代表包惠僧、副總隊長谷正倫代表陳楚雄、均致訓詞、總幹事張劍鳴、並報告籌備經過、最後由京航空總站長石邦藩演說、於十一時半禮成、並呼口號散會、該會徵求會員定十萬人、限期爲一月半、分成一百十六隊、徵求各機關學校均設分隊、

伊朗駐華新領 今日謁外長

(九月廿八日南京電)伊朗政府近調駐華總領事奧斯多文回國、派米森德來斯基繼任、米已到滬、廿七日電外交部、請示謁張外長日期、已經張批定二十九日下午三時在部接見、聞米定廿八日晚偕前任總領奧斯多文乘夜車來京、廿九日依批定時間往外交部問謁張外長、分別致敬辭行、

義教講習班 補行開學禮

(九月廿八日南京電)義教幹部人員講習班、廿八日上午在教育部補行開學禮、首由王世杰報告辦理義教計劃及舉辦主旨、次翁文灝講辦理義教應注意民族意識之提倡、再次由周亞衛講對義教師資養成、希望各員返回原籍後、應注意其體格健康、

經濟學社年會 宣讀論文

(九月廿八日上海電)中國經濟學社十三屆年會、廿八日上午仍假青年會舉行、宣讀論文會、下午休會、晚應中央銀行歡宴、

永定河 撤防藏事

(九月廿八日北平電)永定河秋汛期過、各段自廿一日起、開始撤防、廿七日全部蕆事、河局長劉郁馥、廿八日晨十時赴津、向當局報告本年防汛經過、

各機關 設置薦任科員辦法

(九月廿八日南京電)中央各機關設置薦任科員辦法、經中政會通過後、國府頃已令發直轄各機關飭屬遵照、辦法如下、㈠中央各機關、在組織法規未修正前、於不牽動各機關預算範圍內、得設置薦任科員、其名額每科以一人爲限、并須報銓敍部備案、但長官認爲無實際需時、得暫緩設置其組織法、原已規定設有薦任科員者、其名額從其規定、㈡凡中央各機關、依公務員考績法、考績結果、應予升等人員及分發之高考及格或與高考相當之特種考試及格人員、得以薦任科員、先予敍補、如該機關無上列人員時、不得另補其他資格人員、

中國實業雜誌

第二卷第三期要目

發刊詞……譚熙鴻
中國造林事業之商榷……陳嶸
森林的保護問題……呂醒農
林業教育問題……李寅恭
對於美國近年林業孟晉之感想……凌道揚
黃河流域鐵路造林之研究……徐盈
木材廢物利用之研究……張楚寶
有關國防及國民經濟之中國桐樹……喬榮昇
促進福建林業芻議……朱博能
海南島之林業……張蔭南
江西之林業……林讚春
出席北京國際森林會議報告……皮作瓊
浙閩贛三省林木調查報告……鍾補勤
兩浙林務視察報告……康瀚

三月十五日出版 本期定價每册二角

出版及發行處 中國實業雜誌社(南京中山東路一七九號)

代售處 上海生活書店(福州路三八四號) 南京正中書局(太平路楊公井角)

買樓告白

啓者鄙人欲買西式住屋一間要在彌敦道鄰近旺角或何文田或太子道或跑馬地等之地點爲適合如有出賣請將屋價若干詳細列明郵寄本報信箱一二七號爲荷

香港機利文新街三拾二號至三拾四號

興華糖涼菓子公司

自動電話三一四三零

興華軟糖 咭喱軟糖 驗名椰子糖 橙花軟糖 化核嘉應子 陳皮梅 陳皮檸檬 陳皮金橘 參貝山楂 溶化檸汁 門沽批發 價格相宜

日海省開軍事參議官會議

對海當局對華方針各開陳强硬意見

虹口及閘北一帶昨日情形安定八字橋已無日軍

日艦九艘抵滬一艘抵京三艘駛漢平津方面日軍大演習

（九月廿八日上海電）同盟東京電、海軍省於廿八日上午、在海相官邸、開非正式軍事參議官會議、伏見軍令部總長、大角野村、及永野海相、長谷川次官、島田軍令部次長、豐田軍務局長等均到、先由永野海相說明海軍關於對華交涉之態度及決意、次由豐田軍務局長說明至今日止、對華交涉之經過、要求諒解、各軍事參議官均支持海軍當局之對華方針、各陳對華强硬意見、激勵當局、於午後一時散會、但永野海相已先於上午十時訪廣田首相與有田外相、同席協議對華問題、廿八日晨頓呈緊張之色、定知事態之重大化、

（九月廿八日東京電）廿八日晨十時半、首相廣田、外相有田、海相永野、集議對華方策、內容頗關重要、海軍參議官、廿八日晨十一時、亦有會議、一般頗爲屬目、

（九月廿八日上海電）虹口及閘北一帶、廿八日情形安定、八字橋已無日軍、日本塡島之日兵五名、廿八日亦回營、日本小學廿八日晨已照常上課、惟北四川路一帶、仍時有武裝日兵巡視、各要路口間、有一二日兵駐守、

（九月廿八日上海電）廿八日晨四時四十分、到日驅逐艦三號一艘、泊高昌廟左近江面、另一運艦亦於晨九時廿五分進口、泊楊樹浦大阪碼頭、至廿七日晨駛來之八日艦、除泊吳淞口外、廿八日晨九時又駛去一艘、

（九月廿八日南京電）日軍艦栗號、廿八日晨七時、由滬開駛抵京、泊下關方面、

（九月廿八日蕪湖電）日驅逐艦『夕風』『灘風』兩艘、廿八日午過蕪、停半小時、駐蕪日領岡部偕二等日僑加藤等十餘人、登大阪商船、由艦傳示重要文件、在蕪留泊一週之日艦『小鷹』號、二十八日晨亦上駛赴漢、現江面仍泊有『鳥羽』號一艘、

（九月廿八日天津電）日駐屯軍秋季大演習、刻已在準備中、廿八日晨、日軍二百餘名、砲兩門、鐵甲車四、搭北寧車由津赴楊村、又日軍五六百人、乘載重汽車廿餘輛、廿八日晨亦由津赴楊村一帶、

（九月廿八日天津電）廿八日晨由津赴楊村演習之日軍二百餘人、復於午後四時返津、又日軍秋季舉行大演習、定十月二十日至廿七日舉行、頃已通知我地方當局、

（九月廿八日北平電）日駐屯軍武兵演習、原定廿二日廿四日兩日、實施野外演習、現改爲卅日、該軍團司令部、已通知我方轉告農民、勿驚擾、

（九月廿八日南京電）日使館秘書清水、廿八日上午十時許到外交部訪亞洲司長高宗武、晤談數十分鐘辭去、高於下午三時許到日使館訪須磨川越、

日外相有田發表關于目前中日關係態度之宣言

（九月二十八日東京電）日外相有田今日下午三時、交由東京外國訪員發表、關於日政府對目前中日關係之態度之重要宣言、該宣言首謂自渠就任外相以來、渠即歸調整日本中國間之關係、以爲東亞安定之先決條件、但不幸該項努力、均未獲具體之結果、反之各項問題、均尚未獲解決、而任兩國間之關係上、造成陰霾、該宣言續謂成都、北海、汕頭、漢口、上海各事件後、謂中國當局於外表宣言作遏止排日暴動之担保、已非一次、但迄未有效、事實上日僑在華屢遭非可言喩之暴行、最主要者類此性質之暴行不下十二件、均於近十個月中發生、故在華日僑之生命財產、現受嚴重之威脅、深刻不安之情緒、流露於日僑間、許多此種不幸事件、均可謂係排日教育及其他方式之排日煽動、證實行數年之排日政策之邏輯的結果、國民政府及國民黨、均不能閃避其責任、即如華方所稱其中數事件、爲共產黨圖謀離間中日關係、但亦不應如中國當局之發表聲明等事、同樣解決、吾解決事件、本身尚有未足、現卽應採取若然步驟、除其根患、以防復發生、此等事件、一方面中國應實行遏止排日暴動、關於此點、吾人應牢記敦睦邦交之命令、証諸今任事態之情形、實無補於事、另一方面應作更積極之努力、改善中日兩國關係、剷除排日之根本原因、以爲一勞永逸之計、如日方必要應付共黨威脅之計劃、亦應加以考慮、基於余上述之精神、日政府現正與南京政府作解決各項事變、及調整中日關係之交涉、現尚未有若何進步可言、而同時又有同樣不幸之新事變發生、日方甚誠摯願望從外交途徑、盡力獲得和平之解決、而東亞安定、亦得確實之保障、但日本民衆、及在華日人、僉以爲對華繼續交涉、已屬無益之舉、設交涉就此中止、則在華衆多日僑之生命財產、當然不能聽其更遭若何危害、對於考慮萬一時應取之步驟、自屬必要、目前交涉之結果、必居中日關係更好轉或更惡化兩者之一也、就目前局勢言、中國對各項問題之態度、已不容再如過去游移於曖昧之中、而中國現立於緊要之政途、應決定與日本之携手與否、余謂誠希望中國無論有若何困難、需要克服各種能力友誼之感應中、堅握吾人之手云、關有記者詢日本在採取所謂最後步驟之前、將否對中國提出限期要求、有田答稱、渠尚未思及限期之事、但容忍現已僅餘極少限度矣、關於應付共產威脅之方策、有田重提廣田三原則、謂中日合作制止共黨活動、實屬必要、國民政府雖已有剿滅共匪之決心、但此種決心尚嫌不堅、各記者紛紛詢問、設局勢惡化、日本將何爲、有田以閃爍之詞答覆之、但謂希望南京之交涉終獲好轉云、

黃紹雄抵滬

談白氏將遵命入京

（九月廿八日上海電）黃紹雄廿八日午乘麥金萊總統號輪船到滬、據談、桂局安定、劉正辦理善後、白崇禧原有出國之意、惟目前情勢、決不容白氏出國、劉正主持復員事宜、日內赴滬晉謁蔣委員長、并遵命入京供職、本人日內赴杭視事、是否先入京、尚未決定、又魏道明、鄭毓秀夫婦同輪到滬、魏談、王寵惠留粵、料理私事、北返期未定、

粵擴大紀念週

蔣委員長臨別贈言

（九月廿八日廣州電）廿八日上午八時、粵各界舉行擴大總理紀念週、出席者余漢謀、王應榆、曾養甫、宋子良、劉維熾、香翰屏、徐景唐、省市政府高級長官派員、暨駐粵官以上各級武官、各民衆團體代表共六千餘人、蔣委員長主席並致詞、

（九月廿八日廣州電）二十八日晨八時、粵黨政軍各界在中山紀念堂舉行擴大紀念週、參加者計有各機關中級以上人員五百餘人、如儀行禮後、蔣委員長特躬臨訓話、略謂、中正來粵、瞬已兩旬、在此期間、由於各界同志之共同努力、使廣東無論軍事政治黨務社會各方面、均已走上軌道、今後但須繼續努力、必有一日千里之進步、不難於最短期間、建立三民主義的模範省、茲當臨別、特再舉政治建設之根本要義以贈、㈠革命建國之第一要務、在撥亂反治、建立政治上社會上新的秩序、所謂「禮」卽「秩序」之意、此新的秩序如何而後可以建立、此亦我黨政軍各界負領導責任之同志、與各機關事事物物、能切實做到「整齊嚴肅」、以感化部屬、與民衆、而轉移整個風氣、㈡政治建設、首在得人、得人之道、必先修身、修身之要、在於擇善固執、而實心實行三民主義、又必親仁尊賢、篤奉總理遺訓、發揚「一」之精神、所謂「一」者、並於觀愛精誠、務須實事求是、辦事務求時間之迅速確實、切實工作、所謂「人道敏政」也、總之中庸「哀公問政」一章、宜視爲政治革命與建國之根本要義、望諸同志精研而身體力行之、以完成廣東政治建設之責任、而永遠鞏固革命之基礎、」

冀察緝私辦法已定

參事李青選經離津返京

（九月廿八日南京電）財政部廿八日續派李青選、就便向冀察各省接洽關征所得稅事、

（九月廿八日天津電）財政部參事李青選、前來津與此間當局商洽清理私貨問題、已有端倪、李氏廿八日晚九時、搭平滬通車返京、向財政部報告接洽情形、聞將來清理私貨辦法、須財政部核示後、卽可公布、又海關總稅務司署、緝私稅務司白利查等、日內亦卽南返、

（九月廿八日天津電）李桐華廿八日由京抵津、卽午與李青選白利查許禮亞等晤談、聞李定日內赴平察、

（九月廿八日濟南電）緝私總處副處長李桐華、率派赴津與李參事青選、會同冀察當局、協商冀察稽查處及防止走私辦法、廿七日晨十時、乘平浦車過濟、據談、關於華北緝私事宜、及冀察稽查處問題、暨清理津市國積私貨辦法、李參事任津、已與關係方面數度商洽、大致辦法已規定、冀察稽查處範圍、限於私運軍火毒品等項、緝私及清理私貨、另擬適當辦法、預計再經一度磋商、即可確定、

完全考竣

高考兩類

（九月廿八日南京電）本年臨時高考普通司法官教育財務會計審計及統計六組二試、廿八日晨試竣、于會計審計及統計兩類、并舉行口試、至是該兩類卽完全考竣、聞試卷正由各典試委員分別評閱、一俟閱畢開會審定、卽行放榜、再定期舉行普通等四類第三試、

國慶日招待外賓

仍照去年辦法辦理

（九月廿八日南京電）本年國慶日、關於外賓招待事、仍照去年辦法辦理、外交部已分別通知我國各國大使館公使館、

王英匪部竄往綏西

（九月廿八日北平電）察北王英匪部、因前兩次侵犯綏東失敗、並損失人槍甚鉅、聞某方近對王頗不滿、故前允撥給之器械、多不發出、王匪窺其意、態度消極、刻已沿大青山竄往綏西、以圖新發展、

粵省教育

質的方面須改進　雷震談

（九月廿八日南京電）雷震二十八日下午由滬抵京、據談、粵省教育、在量的方面甚發展、但質的方面、尚須改進、該省教育、現正在整理期間、地方主管當局、均能遵照中央一切法令規章、及教育部所指示、應改進之點、力求改進、此爲該省教育前途極良好現象、

萱生案原來係王亞樵黨羽所爲

（九月廿八日上海電）滬公安局二十八日發表破獲日僑萱生被殺案兇犯于振聲、毛永虎、趙雲鴻等經過情形、據該局訊明、該案之正兇爲王振聲、主使人爲華堯之、華與暗殺日水兵中山秀雄之主使人張世民、均爲王亞樵之最高幹部、於此可証明過去暗殺日人各案、實爲王亞樵反動組織之一貫的搗亂政策、該局決聯同租界警務當局、嚴密搜捕該反動組織之餘黨、以期根絕此類不幸事件、

財政部解釋「所得稅」疑義

漢市黨部宣傳實施所得稅

（九月廿八日南京電）軍委會以公務人員薪給所得、其應徵課之所得稅、卽由原機關於發放薪給時扣除、再由原機關彙送、或由應徵之本身、直接繳送主管征收機關、其次如津貼特別辦公費等、應否併計課稅、又以前中央黨部須發之所得捐、是否繼續照徵、特函請財政部解釋、現悉財政部以所得稅施行細則規定公務員薪給報酬所得稅、應由直接支付之機關長官、於每月結算時、將納稅義務人應納之稅扣下、開具名單、連同所得額報表、彙送當地之經收稅款機關核收、又津貼一項、屬於職務上之給予、自應一併計算課稅、特別辦公費一項、在民十八年間、曾經國府通令實報實銷、並經國務會議議決支用原則兩條、㈠限於機關支用、而不屬於個人、㈡實報實銷、不得由主管人員圖支領、迨民二十年公布預算章程、前所附科目細則、對於特別辦公費之說明爲（凡長官爲執行公務上必需之一切額外開支、均列此目、其數按官位分別之、」似又以由機關支出、轉而爲長官辦公費、無論其爲機關支用、或長官支用、均爲行公務上之費用、當無疑義、其上所述、是特別辦公費一項、不能列於所得稅暫行條例第二類薪給報酬之額、扣繳所得稅時、自亦不能併計課稅、至中央黨部征收之所得捐、業經中常會議決於政府舉辦所得稅時、停止徵收、并奉政院令行在案、現已咨復軍委會查照、

（九月廿八日漢口電）漢市黨部奉令宣傳實施所得稅、廿八日上午九時、會同市府假商會禮堂舉行擴大紀念週、到各機關團體學校代表五百餘人、由市長吳國楨、市黨委江述之、鄂豫區稅務局長劉有岩、任主席團、行禮後、先由劉有岩講演所得稅意義、次由江述之講演、略謂所得稅、十月一日實施、此種優良的直接稅制、極合乎本黨民主主義、對人民經濟地位平等之主張、並爲復興國家之張本、武漢方面、過去每逢實行新政、均極擁護、此次實行優良之所得稅、與國家關係甚大、商界同人、想必更一致努力、必能推行順利、

蔣委員長飛抵南昌

同來陳布雷等廿餘人　熊式輝等到場迎迓

（九月廿八日南昌電）蔣委員長二十八日午前九時卅分、由粵乘銀色陶格拉斯機飛贛、十二時三十分到達南昌、駐節勵志社、同來者陳布雷、錢大鈞、及秘書汪日章毛慶祥等二十餘人、熊式輝等均到機場歡迎、蔣委員長此次莅粵四十九日、處理兩廣事件、完成國家統一、誠爲國民極可慶賀之事云、

病逝故都

督學孫國封

（九月廿八日南京電）教育部簡任督學孫國封、月初由粵視察教育返京後、日前赴平就醫診治無效、二十七日在平逝世、教部得耗後、二十八日晨紀念週時、特爲孫默念誌哀、其夫人二十八日晨由京赴平、主持辦理孫身後事宜、

重光葵訪田代會談

橋本羣由津赴長春

（九月廿八日天津電）日駐蘇聯大使重光葵、廿八日午出席駐津日海軍武官久餘留歡宴、下午二時赴張園訪田代會談、

（九月廿八日天津電）田代廿八日晚歡宴重光葵、聞重光定廿九日晨赴平、卅日由平飛長春、並擬於十月七日前返東京復命、然後再行赴任、

（九月廿八日天津電）日駐華參謀長橋本羣、二十八日晨由津赴長春、與日關東軍當局有所商洽、定十月二日返津、

越河西鐵路定期通車

越督請滇派員參加

（九月廿七日昆明電）越南河內至西貢間鐵道、四十年前、卽開始修築、現已全部完成、安南總督特函請滇省府、於十月一日派員參加通車典禮、省府已派黃日光李希報二員前往參加、今晨七時黃已首途前往、

故宮失竊

檢查處派員察勘

（九月廿八日北平電）故宮前點收造辦處錢糧庫時、曾發現短失珍貨物品多件、茲悉平地方法院檢查處、將於廿九日派員前往該院失竊察勘被盜情形、市府亦派員前往參加、

我金融界重視法國佛郎貶值

（九月廿八日南京電）我國金融界人士、得悉法政府將實施佛郎貶值後、現均重視其將因此所引起國際之影響、財政當局廿八日語往訪記者、謂在法政府未將此項貨幣新設施及其法令公佈以前、因不悉其全部內容、未便有所論列、

甘省黨部慰蔣委員長

（九月廿八日蘭州電）甘省黨部暨農工商學各團體、頃致電蔣委員長、略謂、『鈞座以和平寬大之政策、容忍誠摯之精神、奠定兩粵、靖海騰歡、從此邦基永固、復興可期、引領南天、不勝翹企、謹電獻勞、並申賀忱、』

西康建省委會移駐康定

（九月廿八日成都電）西康建省委員會、奉令移駐康定、十五日由秘書長楊叔明、委員任筱莊、率同全體職員、先行前往、二十二日到達康定、

鄂棉展會

在武豐總場開幕

（九月廿八日漢口電）鄂棉業改良會試驗總場主辦之棉產展覽會、廿八日晨八時、在武豐總場開幕、

剌汪案嫌疑犯郭宇平無罪

應予交保釋放

（九月廿八日南京電）因剌汪案涉嫌之嫌疑犯郭宇平一名、前在滬被逮、解送首都地方法院羈押、茲經承辦是案之檢察官羅人驥偵查之結果、認爲並無犯罪嫌疑、應予交保釋放、看守所已命該犯覓保、俟手續辦竣、卽可釋出、

宋子良來港回拜港督

（九月廿八日廣州電）宋子良廿八日偕秘書沈道明乘車赴港、回拜港督、定卽晚回省、

冀黃河形勢吃緊

（玖月二十八日保定電）冀黃河南段毛店、近以大溜上提、正衝串溝口、迫近堤根、又南一段老君堂王家堤串溝之水、亦迫堤根、勢均危險、河局長二十六日電請與南二段十二舖以下民、一律及時堵截、以防危殆、計需工料款千餘元、建廳廿八日電復、妥籌堵塞款、在防汛費內動支、

最後電訊

（九月廿八日上海電）二十八日下午有日軍十一卡車、由楊樹浦駛至北四川路、約三百人、聞係新到滬之海軍、六三花園每日進出之日軍數、與往日同、並在附近趕築營房、當晚十時許、記者行至老靶子路北四川路口、有日軍七八人、施行嚴密檢查四川路老靶子路一帶、情勢變更、似較前爲緊張、

（九月廿八日東京電）據讀賣新聞夕刊今日載稱、歐美及中國各報、近載九月廿四日日外相有田與英國駐日大使克萊武之會晤、有田曾對英大使作日本將不致對華訴諸武力之保證云云、已引起各方面之反響、今日外務省首腦部舉行會議、咸認爲上述消息、在英國外交界方面、係洩漏外交秘密、違反外交常例、及誤載事實、故外務省已認爲有對英國方面提出警告之必要云、

（九月廿八日南京電）凌士芬尚未返廣州、其調查北海案之詳細報告、開現亦未電達外交部、

（九月廿八日廣州電）日調查北海事件人員、廿七日乘嵯峨艦抵廣州、

法國衆議院

財委會通過貨幣案

計贊成票二十反對票十二放棄投票權者七

法國無貨幣貶值意　瑞士貶值百分二十

荷設匯兌平準基金　羅馬尼亞稱無影響

（九月廿七日巴黎電）法衆院財政委員會、於本日午後開會、由財長奧利沃爾出席、說明英法美貨幣協定談判之經過、及新貨幣法案之內容後、財政委員會當卽投票通過政府提出之貨幣法案、並未將原案加以修改、財政委員會表決該法案時、計贊成票二十、反對票十二、尙有七票則放棄投票權、社會黨與急進社會黨、均投贊成票、共產黨放棄投票權、中央派及右派各黨、則均投反對票、至於參衆兩院臨時會議、則定於明日上午九時開會、屆時當由急進社會黨衆議員施米德、代表財政委員會向衆院提出報告、至各議員擬發表演說者、約有十五人、前財長勒盧、亦在其內、勒盧對於金融問題、是有極大權威、其演說當爲各方面所注意、此外財長奧利沃爾國民經濟部長史比那斯、總理勃魯姆、亦均將參加辯論、大約明日全天、將繼續辯論、非至深夜不能舉行表決、一般觀察者、一致承認衆院將以極大多數、通過法幣法案、與以前衆院通過各項政府法案之情形相同、至目前爲止、兩院議員並未提出任何種之修正案、則以政府提案全文、甫於本日午後揭露、各議員尙未及詳細研討故也、預料最易引起異議者、當爲與貨幣法案聯帶提出之各項經濟社會法案、而關於修訂公務人員薪俸、使其與物價指數相符之法案、尤將成爲國會爭辯之鵠的云、

（海通社九月廿八日高力胡士得豪山電）德財長來克特、於星期日在衝鋒隊分隊部領袖會議席上演講德幣現仍穩定、並再論領袖所昭示國人之五十項義務、至於制幣問題、據稱第三帝國財政計劃、遠及一九三三年之經濟計劃、已告實現、因吾人常保持貨幣及人民生活程度之穩定、當局並未有貶值之夢想、雖有任何事件、亦不能擾亂或阻礙現在或將來之建設工作、未謂吾人能遵守領袖所樹立之宗旨、則深信國家將來希望無窮矣、

（九月廿八日瑞士京城電）瑞士聯邦政府、頃下令規定瑞士佛郞所合純重量、減至零、一九至零、二一五公分之間、換言之、卽貶值百分之三十是也、公共經濟部頃亦下令規定國內批發零售價格、旅館費用瓦斯電流以及房租等、非經該部特許、不准抬高價格、

（海通社九月廿八日海牙電）荷蘭首相科寧、星期一日上午、由無線電台廣播稱、創立滙兌平準基金之提案、已由政府送交國會商討、該款額爲三萬萬荷幣、並謂荷政府被迫放棄金本位、一因恐荷幣成爲國際投機目標、二因受瑞士貶值影響、未謂船來貨品雖致漲價、惟政府將竭力防止國貨加價、

（海通社九月廿八日不加勒斯多電）羅馬尼亞財長篩西哥夫、與首相及其他官員會商後、對報界宣稱、英法之貨幣協定、不致影響本國財政、因現在本國貨幣地位、足夠應付國內外貿易、

（九月廿八日義大利米蘭電）今晨當局下令、所有意國公債交易所、廿八日起至三十日止、停業三天、荷盾貶值之消息傳來、此間頗爲震動、究竟義國貨幣（里拉）應如何辦法、尙無定見、惟深信公債停拍、乃預防投機云、

西國民軍攻陷托城

（九月廿七日塞維爾電）此間無線電台、頃發出消息稱、國民軍第八師、由雅格將軍統率、已於昨日攻陷托勒杜城、爲城內阿爾加柴圍宮兵解圍、各該士兵、因守宮中歷十週之久、屢瀕危境、現始解圍、對於馳援軍隊、莫不熱烈歡迎、馬德里政府曾電民國增援城內官軍、但士氣汎喪、毫無紀律、當爲民國軍擊敗、是役民團陣亡三百名、並遺棄大批戰利品、

馬氏與葡外長談話

（九月廿七日日內瓦電）西班牙內亂不干涉辦法調整委員會、自在倫敦開會後、葡萄牙迄未派員參加、該委員會主席馬蒙羅、最近乘國聯大會開會之便、來此與葡外長桑特羅舉行談話、要求該國與委員會合作、頃悉葡國業已接受參加矣、

世界著作家在德開會

（海通社九月廿八日柏林電）第十一次著作家作曲家國際會議、星期一日晨、在此間舉行、德國宣傳部長戈培爾適因事他往、由國務部長韓爾德富克致詞歡迎、各代表并謂國社新法、已將保護作家條例簡易化、在今日之德國、有肯定工作、而藝術家亦有政治上之重要任務、意代表亦發言感謝德國以柏林爲會場云、

瑞典組織混合內閣

（海通社九月廿八日斯德哥爾摩電）瑞典社會黨及農民黨混合內閣星期日組織告成、總理漢森、外長桑道勒、財政威科士、社會事業慕拉、教育安伯特（以上屬社會黨）、司法威斯特曼、國防瑞爾信、交通蘭斯隆、商務斯高、農業柏信、不管部格蘇及利溫信、（以上屬農民黨）

國聯行政院非常任理事席選舉

我國或可膺選爲準常任理事

政治總辯論仍繼續舉行

（九月廿七日日內瓦電）國聯大會定於明日午後選舉行政院非常任理事、按非常任理事任期、至本年屆期者、計有阿根廷、丹麥、澳大利亞三國、明日改選時、大約將以波利維亞繼阿根廷之任、以瑞典繼丹麥之任、以紐西蘭繼澳大利亞之任、此外葡萄牙與中國亦將於明日膺選爲準常任理事、至於國聯大會政治總辯論、則仍將繼續舉行、明日首由蘇聯外委李維諾夫發表演說、其他各國代表、亦將相繼發表演說、

昨日上午 蔣委員長離粵北返

何應欽未到前錢大鈞理行營事
中央軍十八師昨北返

(廣州訊)蔣委員長近以桂事解決、特于昨(廿八)日晨偕同陳布雷、乘自用巨型機容克號返京、茲將各情誌下、

訓示將領

蔣委員長于定期昨日返京、前(廿七日)晚曾召余漢謀、黃慕松、陳慶雲、羅卓英、錢大鈞等至行營、面授今後整理粵事機宜、至十時許始畢、

行紀念週(廿八)

蔣委員長以昨日為星期一、適為各機關舉行總合紀念週之時、擬出席紀念週後、始行動程、故預日已通知各黨軍政機關、于提前上午八時舉行紀念週、是日上午七時半、蔣委員長已偕同陳布雷抵紀念堂、此時距離開會之時間、尚有五十分鐘、故各要于休息室敘談、至八時、即聯袂出席、距各機關人多於開會後始到、致秩序遂生凌亂、故蔣委員長予訓話時、對不守時之人員、大加申戒、並以黨軍政人員、應以新生活為法則、以為人民之模範、訓話至八時四十五分即告禮成、原定由財政廳長宋子良、報告開征所得稅各情、嗣以蔣委員長發會訓話、宋廳長乃改于下次聯合紀念週時、然後出席報告、

動程出發

紀念週完畢後、乃偕陳布雷等前赴天河機場、動程北返、而出席紀念週之黨軍政之重要人員、亦聯同至機場歡送、而余漢謀事前已通知憲兵司令李江、預早到機場佈置警衛事宜、並派出總部之軍樂隊、同時市府亦派出軍樂隊、則機場候送、故蔣委員長一抵機場、即軍樂悠揚、蔣委員長抵機場後、先入指揮部會客廳稍事休息、至三分鐘許、即偕同陳布雷、步至自用之福特巨型機與歡送之各重要人員一一握手、然後登機、此時歡呼及軍樂並奏之聲、混成一片、九時廿五分、即啟機向東除除升上空際、是日、陳慶雲特派七戰鬥機隨機保護、歡送者直至各機飛遠後、始行散去、查該機即日下午一時卅分、可抵達南昌、在南昌降下休息、準備添油後、繼續起航飛京、計程本日五時前可抵南京、

某員談話

記者在機場據某送行人員語稱、委座此次北上、純為辦理中樞要政、非如某電訊社所言、純為應日方有田外相公式邀請、查我國外交事件、已有外交部負責辦理、行政院長不論所在何地、均可監督指揮、本無所謂直接與間接、

錢大鈞談

錢大鈞語記者、蔣委員長原定雙十節返京、主持各項典禮、今因粵軍官分校、亦定於十月中旬開學、屆時須親自在粵主持一切、故特提早回京一行、預定日京將重要政務、短期內分別處理指示後、仍將來粵、

錢代主任

又查蔣委員長北返後、駐粵行營、在何應欽未來粵前、由錢大鈞留粵主持、但前由中央軍十八師部派來兩營到黃埔保護之部隊、亦已將委員長已北返、留粵部隊亦已指定、該部無留粵之必要、故于昨日亦乘粵漢路車開赴樂昌、會同留北路各部北返、至劉建緒原擬於昨日來粵、謁蔣委員長、但劉氏因接蔣委員長北返之電告、故亦已中止來粵云、

第七飛機隊

奉調返漢

(廣州訊)中央空軍飛機第七隊、日前由漢奉調來粵、撥歸粵空軍指揮官陳慶雲節制指揮、近該隊已奉命復員返漢、昨廿八日長該隊長官、派員向粵路請派定專車數列、載運隊部輜重軍實長官行李、定(廿九)日晨全隊長官乘座由粵直達武昌快車返漢云

孔可權旅 昨開赴東江

(廣州訊)第四路軍第一五五師李漢魂部、奉令從南路南陽一帶開赴東江潮汕駐防後、查該師何彤旅已赴汕、孔可權旅昨廿七日亦從四邑開拔返省、孔旅長即往謁李漢魂、余漢謀請訓、定(廿八)日午在省開拔、轉赴東江、孔旅長決隨部隊赴東江佈置防務、李漢魂定卅號返汕、佈置潮汕防務云、

保安隊 集中訓練

(廣州訊)公安局保安隊、原有隊兵兩大隊、另機槍隊特務隊等、由總隊部管轄、現保安總隊長劉起時、以所部隊兵、亟應加以整理、現特令第一大隊所屬各中隊等、每隊集中在西瓜園訓練、駐河南各地第五中隊所部、則集中同福中路訓練、以一月為期、訓練期滿後、由劉總隊檢閱、始分防市區四週云

九月一日前 貼用舊印花票免罰

掉換新花仍候財部核奪

(廣州訊)本省印花稅務自改局更新後、由廣東烟酒印花稅局、於本年八月間、佈告奉行中央印花稅法、所有舊日省制之紀念碑印花稅票、均由佈告日起、廢止貼用、惟商人以舊印花稅票、係為政府所發之有証券、商民多有存儲、一旦不能無效、損失之數殊鉅、當經聯合校請廣州市商會、設法代向政府請命、懇予體念商艱、准將所存印花登記、掉換新花、商會據呈後、旋擬定辦法三項、函請印花稅局請求通融、因稅局復、以案係奉中央財部所請、無權擅處云云、嗣市商會又復去函稅局力爭、並請轉陳財部核辦、至昨廿八日該會復奉稅局函復、對所請各項、准予轉呈核辦、至關於免罰貼用舊花一則、則定為在九月一日以前、仍貼舊印花者、准予暫緩處罰、仍候併案具呈再行飭遵云、

錢代主任

粵路車在砰石相撞

(廣州訊)桂局解決後、調粵中央大軍、已奉命紛紛北返、距粵漢路因軍車絡繹、至廿七日上午開赴武昌之第十三師軍車、駛至砰石以上之白石道、突與南下拖來之空車相碰、南下軍數車卡、遂被碰出軌外、幸是處地非高險、故車出軌後、未有慘事發生、然因候工程車開至、將出軌各卡校回軌內、已阻碍十餘小時矣、因是星期五日、武昌開來之第廿一次直通客車、於抵白石道時被阻、故原定廿七晚八時可抵廣州站者、直至昨(廿八)日下午二時半始抵廣州、是次肇事後、聞凌局長鴻勛、以上次粵漢路直通客車、在湘境與汽車相撞、正待調查、今湘段白石渡又遇撞車、殊屬不幸、故特調查明確、最短期內、即將惠行辦法、澈底改善云、

紛調返廣州

利樹宗部

(廣州訊)駐石岐之一百六十師四八零旅、利樹宗部、自奉總部令、調還回省、九九五九第九五八之兩團、作頭批開拔、于廿六日以前開抵廣州、分赴北校場白雲山東北附郭各地、擇地駐紮、鞏衛省會、至利旅長本人、及莫福如暨特務營等、則隨後開拔、定三十日抵省、併擇定北較場地方設立旅部、又另據一訊、利旅調駐于增城及廣花路一帶、業已完畢、旅部現遷往增城、利旅長現在廣州、定三數日內即返防次云、

全市商界 請求維持兌紙幣

舊省銀行紙幣—舊中行十元券

(廣州訊)商會昨呈當局云、呈為停兌紙幣、滯留市面、商民損失甚大、痛苦難堪、懇請迅向政府、請求十足收回、以恤商艱、而蘇民困事、竊查粵頻年多故、紙幣風潮、時有發生、(中央)國家稅收、固鉅損失、商民資本、尤被遭殃、凡屬粵人、因年莫不身受紙幣低折停兌之損失、厥以歷年負担鉅額革命軍費、元氣雖已大傷、現滯留市面尚未維持之停兌紙幣、尚有兩種、計約二千餘萬元、皆散存於人民手上、倘不迅予維持、十足收回、粵省經濟、定無復蘇之望、茲將兩種停兌紙幣發行情形、縷述如左、(一)前省立廣東省銀行紙幣、查該行紙幣、係民國九年十二月十五日、孫總理督師廣東、財政部所發行、發行之始、篤守總理現兌政策、信用極為穩固、十年五月五日、總理就非常大總統職後、督師北伐、因軍費浩繁、先後挪支行款一千七百餘萬元、該行基金空虛、遂發生擠兌風潮、至十二年一月八日、始宣佈停止流通、是年三月、孫大元帥以紙幣停兌、商民收存、而頻於破產者、不可勝數、當經令飭財廳、組設紙幣清理處、從事清理、爭九月、復督飭大本營財政部長葉恭綽、暨廣東省長徐紹楨、廖仲愷等、先後設法維持、迨國民政府成立後、財政部宋部長清理中國銀行紙幣時、曾布告聲明繼續清理該省之廣東銀行紙幣、商民方深盼望、乃因政局尚未統一、迄未實行、(二)舊廣東中央銀行十元券、查該行紙幣、乃十八年中央銀行改組後所發行、至二十年四月、因政局變動、即停兌、二十一年一月、省政府設行改組為廣東省銀行、先後將中行各種紙幣收回、因發行額數較鉅、該十元券今仍未收回、為數上列、兩種紙幣、或因政府挪借、或因移作北伐軍費、基金空虛、而至停兌、際在粵局莫定、國家統一告成、粵民念為之助勞、以及解除粵民之痛苦起見、已不惜犧牲、將選害粵民最深之煙收、以及賭博雜餉、實施禁絕、至於復興粵民經濟之捐、每年已不下萬元之稅收、且近亦已發行一萬萬二千萬元之公債、以充裕省行基金、惟是對於該兩種區區二千餘萬元之停兌紙幣、在政府本可就日宣告維持、然商等靜候至今、倘未聞切實辦法、倘仍任滯留市面、商等所受痛苦、較烟賭之害為深、且商行資金滯停、商業難望復興、即全粵人民經濟資源、亦將枯竭、商等目視時艱、謹特聯呈鈞會、懇請迅予領導全體商民、請求當局、即聯粵省停兌紙幣早日收回、即粵民生計早日恢復、國家財政亦得以轉機、豈獨商等痛苦籌除、即全粵三千萬人亦均蒙其福利、

發司法印紙

高法院

(廣州訊)廣東高等法院、現發行司法印紙一種、每張售大洋一角、昨已頒發各屬地方法院、布告訴訟人等、于九月廿一日起、一律遵照貼用、查司法部印紙規則第六條載、凡在司法機關呈遞書狀、除依訴訟狀紙規則所定、應購用部頒狀紙者、不再貼用司法印紙外、其餘均須貼用司法印紙一角云云、

瓊崖綏署 查瓊島港灣

(海口訊)瓊島孤懸海外、沿海港灣、星羅棋佈、如瓊山之海口、文昌之清瀾、樂會之北黎、萬寧之港北、陵水之新村、崖縣之三亞、昌江、北黎、儋縣之新英、臨高之新盈、澄邁之新興、皆為犖犖大者、其餘細小港灣、更指不勝屈、徒以各該港灣、或則形勢狹隘、或則沙泥淤塞、致運輸艱難、交運阻梗、現瓊綏靖署為謀沿海各港之海道交通便利、與商業之發展起見、日前經分別令飭各縣調查各該縣所屬之港灣形勢、與深淺情形、詳為具報、以憑核辦云、

葉肇充任說

瓊崖綏委

(廣州訊)廣東各區綏靖公署、聞自下月起、分別撤職、但潮汕之瓊崖兩處、因遠涉廣州、關於綏靖行政各事、有特殊情形、故擬暫緩裁撤東區署、仍以李漢魂兼任綏委、瓊崖綏委許廷杰、業經調署順德縣長、將來瓊崖綏靖委員、將以現任第一百六十師長葉肇充任、前日將一五二師陳章部調赴瓊崖分駐、最近一百十師亦將調瓊訓練、

四路軍官團

一日開始訓練

(廣州訊)粵第四路軍自將各部隊編制改編後、被編餘軍官、為數不少、余漢謀有見及此、特設立軍官團、以為收容訓練、現計報名者有一千二百餘人、一律照原級薪額八折支薪、業經將之編為十四中隊、定于十月一日正式開始訓練、一年畢業、期滿酌予派赴各部服務云、

某國商人購棉絮

內地舊棉絮被搜購淨盡

(廣州訊)某國商人、近在內地、標價蒐羅舊棉絮、運輸出口、每担出價至廿七八元、以致內地舊棉絮多被其蒐羅淨盡、源源運輸出口、最近粵海關始接奉總關署電令、飭禁止舊棉絮出口、通經分令各關卡一體執行、現在已無運出、而舊棉絮價亦暴跌、每担祇值數元、

空防展覽會

廣州籌備舉行

(廣州訊)廣東防空處處長華振中自奉委任改組後、記者廿八日晨訪晤該處副處長張維叩詢近情、據稱、本處對於防空上應具備之諸項設施、刻正統籌計劃辦理、務期臻於至善、蓋固國防、保障人民生命財產之安全、惟查昔日廣東防空會所屬之防空機關、如各屬防空分會及救護處等、多不適合中央所規定之防空組織、未得劃一、茲決定從新分別整理或組織、進行方面、去辦理、於決行防空之認識起見、決定舉現并為喚起各界對防空有深刻之認識起見、刻正積極籌備、空展覽會、約期下月中旬即可實現、至於防空大演習一節、因其規模較大、籌備須多費時日、故於年底或可實行云、

昨未能抵省

福安艦遇風

(廣州訊)北海中野案、我方派員登陸調查事、該日方派員松浦弘八等、廿四日乘嵯峨艦離北海、廿七日抵廣州、我方調查員凌士芬、則于廿五日乘始興艦赴北海、步行計程昨廿八日上午亦可抵、惟查福安艦離北海後、因中途遇風、故至昨日下午街未見到、

四廳長來港

答拜港督

(廣州訊)香港總督郝德傑、前於月之十七日搭廣九車抵省遊覽、現余漢謀、黃慕松、以職務羈絆、不便遽離廣州、故迄昨廿八日臨時乃命本省民財建教四廳長偕袂前往香港、向港督回拜是日該四廳長王應榆、宋子良、劉維熾、許崇清、等得命、乃自昨(廿八)日十二時五十五分搭廣九中午快車前往香港、迨是日下午四時許該四廳長抵到九龍後、即於下午五時、聯往督署回拜、至四廳長昨(廿八)日在港酬洽後、聞今(廿九)日上午八時、即搭廣九快車返省覆命、

裁廢福游艦

(廣州訊)江防司令張之英、以福游軍艦年齡已高、機件船身均已殘舊、實已失去軍艦效能、亟應將之裁廢、故特將內部機件拆去、並招商投變該艦身云

將離粵北返

王寵惠

(廣州訊)王寵惠自於日昨返省後、記者昨晤王於私邸、據談、本人此次來粵、各事辦竣、定日間離粵北返、記者復叩詢對時局意見、據云、桂局和平、全國負現真正統一、深為慶幸、本人對時局無若何意見云、

工界候選人

國民大會 已選出六人

(廣州訊)國民大會、定十一月十二日在首都舉行、本省工人代表、亦已次第選出、查選舉時、雖略有競爭、惟以內部一致、故遠不如商界之劇烈、連日進行、極為順利、結果、已選出李德軒、蘇浴塵、劉章、錢耀、黎子勉、李伯等六人為候選人云、

公務員 所得稅

下月開征

(廣州訊)記者昨晤財局某

戒烟區域

本省將設立

(廣州訊)本省當局為使烟民自動禁烟、以收政令實效起見、擬計劃設立戒烟區域、不許什處民居、使入其中吸烟者、有羞恥心、知所自愛、自行禁絕、據聞一俟草擬計劃完竣、提出禁烟會通過後、即可通令施行、而市禁烟會委員曾養甫等、昨(廿八)日在市府合署大禮堂舉行宣誓就職典禮、由黃慕松監誓、並致訓詞、繼請余總司令致詞、至十時許禮成云、

不收東江鎢

鎢業管理分處

(廣州訊)資源會鎢業管理廣東分處、前經發出公告、照舊公價收鎢、惟連平和平產鎢、則不照價收買、金屬鑛業公會、特致函該處、請求照案辦理云、

課酒稅標準

酒商再請改善

稅局仍未允准

(廣州訊)廣東烟酒印花稅局、自決定煙酒印花稅變更課稅標準後、本市酒商極力反對、曾呈請改善、但未獲邀准、茲查各酒商昨復派代表向稅局再三請求改善、而烟酒印花稅局則以財部頒佈酒稅費章程第二章第一條內載十稅分為米酒泰酒花酒三種、按諸繳之埕數缸數、預定出酒之量、其課稅以埕為單位、埕分兩種、岩酒五斤者為小埕、課稅四角五分、大埕課稅九角、在稅章毫無變更、而各酒商請按每灶單位納稅、誠為稅章所無、故對酒商所請求者、未能照准、惟祇顯思一善法補救云、

烟農貸款

開始舉辦說

(廣州訊)財廳自決將向滙各銀行借得之二百萬元、撥作舉辦烟農輕利貸款、以維烟業、而蘇困苦後、昨廿八日據財廳某秘書稱、謂向滙各銀行所借之二百萬、現已收到一百萬、其餘一百萬、亦決定十月五日交清、財廳昨已先將收到之一百萬、交付七烟專賣處、並著即擬定烟農貸款辦法、開始舉辦、至於舉辦烟農貸款利息、則決定不能超過一分云、

嚴緝私貨

硝磺局

(廣州訊)廣東硝磺局昨佈告云、查得粵省爆烈品專賣、近年以來、收數日益減少、推原其故、雖由炮竹業成本增高、銷數銳減所致、而私銷充斥、實為稅收短絀之一最大原因、本局長自當仰體中央注意、力剷中飽、認真整頓、以求減輕成本、便利商民、而遏法走私之弊、則當首先禁止、除通令各分局各就管轄區域嚴厲緝私、遇有大批私貨、非分局之力所能遏止者、務即探明踪跡、隨時呈報、以便函請派撥軍警前往查拏、倘有土劣痞棍胆敢包庇、及分局人員敢與通同舞弊者、一定當遵照部令、就近呈請將委員長從嚴懲辦、除鋼弊外、各屬炮竹業商民、亦須知銷私與販私、其罪相同、嗣後需用硝磺白藥銀粉各項原料、務須備價赴局購買、勿得貪圖非法利益、核銷私貨、致于嚴罰、

濬勒竹河床

航商請求

(廣州訊)順德屬勒竹河面、為西江出入必經之道、是處河床淺窄、每經一度潦漲、即告淤積、去年航業公會曾施工將河床挖深、中因經費關係、未能竣工、近頃時屆深秋、河水退落、各輪渡航行、須候潮水高漲時、始能開駛、現行走西江各航商、為求澈底濬深該處河床、以求一勞永逸起見、特聯合各航商決定投訴航業分會、請求提挈組織濬深河床設計委員會、呈由治河會領導、將勒竹濬深等處河床濬深、並清理上下游積沙、所需經費、由航商捐及向旅客附加、再有不足、則請求治河會設法補助云、

催解地稅欵

財廳令各縣

(廣州訊)財廳昨訓令各縣長云、查廿五年度地稅、各縣均已開征、際此旺征時期、自將亦漸踴躍、所有各該縣本年度及上年度地稅、與歷年舊欠、鐵粮課稅、收入當已不少、現在省庫需支浩繁、亟待撥注、各該縣征存欵項、即掃數起解、不得隱留挪擠、致碍庫源、合行令仰該縣長、文到日立將征存粮稅各欵、無論多少、悉數解庫、以應急要、一面派員認眞下鄉催收、俾得源源接濟、毋稍怠忽、仍將起解數目日期先行報查

公安局通令 強制收容市乞丐

(廣州訊)省會公安局、以市內各馬路游民乞丐、觸目皆是、並沿途向人乞銀、貽笑外邦、而且有碍市容、昨日通令各公安分局、凡在十六歲以上至六十歲以下者、在各馬路行乞之流民乞丐、一律強制執行、將其送往救濟院收容云、

先施牙膏

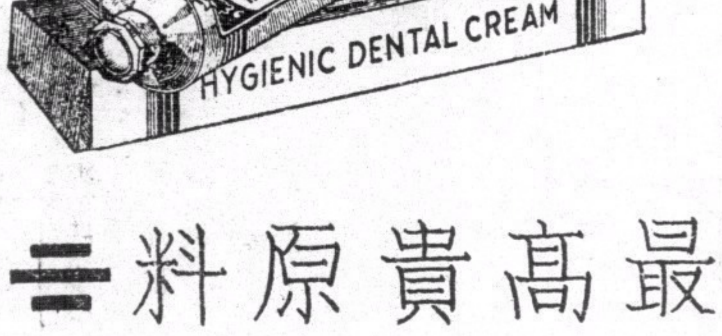

先施蘭花粉

馨香 爽滑

＝用最高貴原料＝

＝賣最公道價錢＝

先施化粧品有限公司出品

蒙古保安隊一部譁變

榮繼先遇害詳情

慘遭叛兵槍擊因傷重逝世
朱實夫到綏報告事變經過

（綏遠通訊）榮繼先部蒙古保安隊譁變、榮因傷重逝世、朱實夫於事變中乘間脫逃、狼狽來綏、刻正向傅作義請示善後辦法、同時幷爲榮料理喪事、記者頃晤朱、詢事變經過、

朱實夫談

據朱氏稱、蒙古保安隊、原分兩大隊、榮任第一大隊長、彼本人任第二大隊長、兼參謀長、後令併爲一大總隊、分兩中隊、榮任總大隊長、彼本人任副、第一中隊長任[illegible]權、駐察素齊、第二中隊長[illegible]、駐紮克齊、總隊部設克齊、與中隊因在訓練期間、尚未發槍、另設特務隊、均有槍枝、火力充足、

事變經過

七月事變發生於本月十四日晨、初以少數不良分子勾結[illegible]、及特務隊突將大家[illegible]、[illegible]、時尚任[illegible]、當將[illegible]繳械、[illegible]榮繼先於[illegible]、彼正[illegible]、叛兵發動之夜、即向彼與榮[illegible]、叛兵聲言[illegible]、[illegible]手槍、[illegible]內兵士、多[illegible]、事後知係外來匪人[illegible]、[illegible]人調停、且無結果、叛兵[illegible]縛、囚於一室、經勸告釋放、復[illegible]克齊[illegible]大肆搶掠、[illegible]兵各門而亡、[illegible]彼本人分居兩室、[illegible]夜間、叛兵勸令榮及[illegible]

榮氏被擊

榮甫出門、即被擊[illegible]、彼在另一室、[illegible]少數叛兵遊說、但不久即被[illegible]、[illegible]叛兵[illegible]、經彼逃出、始得免脫、榮夜逃出[illegible]、[illegible]克齊十里之十里坡地方、夜隨民團[illegible]、[illegible]村、用電話向綏[illegible]政府及傅主席報告、[illegible]已爲十五日晨間、追叛兵[illegible]克齊[illegible]、復至察素齊、[illegible]各門後再至察素齊搶掠一次、省垣[illegible]開到、叛兵逃竄、彼本人即[illegible]收拾殘部、次日返綏謁傅主席報告事變經過、幷請示善後辦法、

叛兵逃竄

叛兵不過百人、行動亦不一致、有少數企圖回竄百靈廟、有一部則不回百靈廟而流竄爲匪、日來已有被擒、聞克齊[illegible]掛叛兵首級數十顆、[illegible]久必可搜[illegible]淨、保安隊[illegible]部未被脅從而[illegible]者、刻均集合待命、[illegible]等處、均有保安隊駐紮、日內當另有辦法、

傷重逝世

榮繼先十四日夜被擊後、[illegible]身死、[illegible]夜復[illegible]、[illegible]

各界追悼

[illegible]

刊後慘狀

[illegible]

日商收我大批米糧

在滬設立運輸會社

由日政府撥資本一百萬元
海外洋米價昂貴無法輸華

（上海訊）據本市米業市塲傳出消息、日商乘中國農產豐收之際、特在滬設立糧食運輸會社、向蘇浙皖等處收買大批白米運滬、茲將各情分誌如次、

△△……設立機關　我國本年因氣候適宜、農產豐收、致生產過剩、價格較海外市塲爲低、故日商乘此機會、即由三井三菱洋行出面收買我新麥、截至本月中旬止、共計輸日數爲四五十萬担、日商爲專載辦理糧食集中起見、特在滬設立糧食運輸會社、業已籌備竣事、日政府撥資金一百萬、專購糧食用途、

△△……收購白米　日前報載、日商在我長江上游一帶收購客秈之消息、經記者向各方徵詢結果、爲數甚少、惟日前本市米業市塲傳言謠起、謂日方派員分赴我蘇浙內地收購白米、致人心浮動、米價步堅、日方收我白米之舉、爲糧食之新紀源、其用意不明、故米業界方面對此極爲注意云、

△△……洋米絕跡　海外如西貢米價每百斤（司馬秤）合華幣七元五角、暹羅米價每百斤（司馬秤）合華幣七元、如以每担一百八十斤計算、再加進口關稅一·六五海關金單位、則每担合計十四元以上、照國米市價相差達二三元之鉅、過去洋米最大銷路之粵桂兩省、現經財部開征洋米進口全稅後、該項洋米已無法插足餘地、因之輸華幾將絕跡云、

一家七人

食（蛙）齊到閻宮去

（德清通訊）本縣楊丁村農民陳子林、日昨於田中捕得田鷄（蛙）十餘只、攜歸後、與乃妻煮熟合家飯餐、不料未及二小時、其父蘭生即腹痛如絞、一時認爲發病、當即服十滴水一瓶、毫不奏效、而子林及妻許氏、次子小發女小毛小狗及媳阿紫、均次第腹痛、始知中毒、奈懸赤太多、既至傍晚、相繼斃命、幸長子小福、因瘡忌口、得留一命、一時聞者咸爲酸鼻云、

北平一富翁身後

遺囑離奇

可謂前無古人後無來者

（北平訊）北平有富翁蔡某、有僻性、生平最畏懼婦女、除妻室外、媳婦女兒皆不敢近、有女往訪者、竟饗以閉門羹、故登門者無女人、蔡終年不出門、蓋恐見女人也、年前因不得已出街一次、出前緊閉雙目、命子負之登車、坐車中、仍閉目如故、追下車、又命其子負之、蔡除畏懼婦女外、對花亦畏如蛇蝎、以花爲象徵婦女、見則周身麻痺、有好謔者知其事、思有以驚嚇之、一日約其於某地商要事、蔡某使其子負之往、蔡到達後、睜眼視之、則有一窈窕女郎自屏後出、大恐、仆於地、友與子急扶之返、則已奄奄一息矣、當彌留之際、曾書下遺囑云、余一生最畏女人、故余死後汝輩須遵守余遺囑、第一切不可使女人近屍前、第二不許以花圈懸於余之靈位、第三余之屍不許葬、於後宅闢一淨室、使屍屹立、不可倒臥、以上三件、汝輩須凜遵毋違、此種奇特遺囑、其家屬現已遵命辦理矣、

全國火柴業瀕于破產

火柴聯營成立有待

因廠商尚未克交付現金資本
成立期約展延至三四月之後

（上海訊）全國火柴聯營社、本定於本月十六日正式成立、後因多半廠商、不克如期交付參加該社現金資本、故展期成立、據記者探悉、該社成立期、當在三四月之後、現多數火柴廠、均贊同聯營社之組織、蓋中國火柴業、同業競爭太烈、生產過剩、如不成立聯營社、全國火柴廠、則不能擺出破產之苦境中、

日商亟盼聯營完成　現中國火柴、不論華日美商、均感營業不振、其最大原因、厥在同業跌價競爭太烈、而致整個火柴業無利可圖、於是華南方面、因有蘇、浙、皖、贛、閩、粵等七省聯合辦事處之組織、故同業競爭、較華北稍佳、至華北方面、大半係日商之勢力、而日商與日商、日商與華商之營業鬥爭、均抱不顧血本之主張、是以華北火柴廠七家、因感同業競爭之痛苦太深、均盼火柴聯營社早日成立、

反對廠商亦可加入　閩少數火柴廠、對聯營社表示不合作、如美商美光火柴廠等、惟據一般人觀測、如聯營社成立、勢告淘汰、蓋聯營社之火柴廠、勢力浩大、爲多數有力之廠商團結一致、且其辦法、由實部監督、廠商自動組織、故聯營社無弊、而爲復興火柴業之要圖、使火柴劃一價額、以限止生產增加、以共存共榮之宗旨、衛出現在之苦境、故聯營社成立後、爲待問題、須將現在反對聯營社之美光火柴廠等、因見自身勢力消弱、於短期內即能覺悟、而加入聯營社云、

長沙人瑞

婦婦產三嬰

◎……兩男一女現均生存　家貧寒縣當局給獎……◎

（長沙通訊）長沙縣長[illegible]補、作呈省府文曰、呈爲[illegible]、[illegible]六區[illegible]光華[illegible]、呈請轉呈獎列[illegible]、而[illegible]文部[illegible]、保長[illegible]、七紳[illegible]甲長廖福生、[illegible]保源、[illegible]三子、家貧無力[illegible]、以卹貧衿、[illegible]居民張伯勛、於本年二月[illegible]、其妻明氏、時已受孕三月、乃于日前分娩、先育一女、次育二子、[illegible]居咫尺、聞之[illegible]、[illegible]視、事屬實任、惟其家境[illegible]、兄弟分居、子立婦居力弱、欲傭乳母無力、一子二女、長者未逾十齡、且先有[illegible]、數口嗷嗷、支應[illegible]、情實可憫、自古一胎育三、兒者鮮、惟有三兒而男女兩全、育於滿腹中尤歸、庶民爲國家之祥瑞、用特以卹貧衿、[illegible]、而維民命等情、確屬實任、理合備文呈請鈞府懸即轉呈層峯、援照先例給獎、以資撫養、[illegible]該區長所呈各節、等情據此、查屬實、可否准予援例給獎、理合呈請鈞府俯賜察核、指令祇遵、

西班牙之城隍廟

愛情專聲筒

識字運動勃興情書各可自書
代筆者恐慌但都充當教員去

最近西班牙政府鑒於國內文盲之衆多、有損文明國家的「體統」、所以特由教育部訂頒辦法、建立了七千所識字學校、强迫不識字的男女去讀書、這道命令發出之後、一般以代寫情書爲職業者、都感到異樣恐慌、曉得自己前途是萬分危險了、你想識字運動、一旦普及、還有人請教他們代寫情書嗎·

原來代寫情書、是西班牙的一種特殊職業、這種代寫書的攤子、不但散佈在都市裏、甚至還展到窮鄉僻壤、正像我國有幾處地方的拆字攤一樣、所不同的、他們純粹以代寫情書爲職業、而與我國的拆字攤、除流年拆字外、僅以代寫書信爲副業、據說這般代寫情書者每月的收入、亦頗可觀、因爲許多目不識丁的青年男女、當他（或她）接到愛人的情書之後、必定與匆匆地跑到代寫情書的攤子下、請代爲說明、然後再傾吐自己的意思、代寫情書的聽完以後、便開始動筆、寫得極盡纏綿香艷之能事、幷且因爲這些人十分忠實可靠、極端保守秘密、所以這一般年青男女、都很信任他們、當他們是『愛情的傳聲筒』、

現在西班牙的識字運動、已經是雷厲風行了、這般以代寫情書爲職業者、於是組織了一個善後籌備會、向政府當局請願、要求對於他們的生計定一個善後辦法、政府一時倒也想不出好辦法來安插他們、後來想到這七千所識字學校、正需大批教員、於是就要他們去充當識字學校教員、總算解決他們的失業問題、

滬擦皮鞋服務團

八個月收入達一千餘元

（上海訊）西藏路慕爾堂基督徒救濟失業團創辦之擦皮鞋服務團、成立迄今、已逾一年、該團服務員、於去年成立時、共計十二名、均經前任總幹事朱芳珪加以訓練、即派赴各大理髮店、旅館、遊藝場所、嗣後總幹事朱芳珪（慕爾堂牧師）、亦由救會調往蘇州服務、當經該團執行委員會推請委員張琦甫擔任、各服務員因得社會人士之同情、工作亦稱便利、最近張君因故辭職去、團務將由執委會派人維持、關於本年一月至八月八個月工作成績、昨經探悉如下、本年八個月工作收入、總數共計一千一百五十六元一角二分、八個月中收入最多者爲四月份、計一百八十八元八角、最少爲一月份、計八十六元三角二分、至於支出項、爲收入總數除服務員所用擦鞋油、用具制服等費外、按照服務員工作成績、比例分配、至爲公允云、

新西遊記

女兒國行者施醫

孫行者在紫竹林，見了觀音大士，請她去救濟四川災民，大士經已答應就去，行者之心願已了，便想去從前取經的路上，再走一遭，如果有什麼妖怪，隨手除去，豈不是好。

行者踏著斤斗雲、一路上東瞧西望，忽然間一陣脂粉香味，直撲鼻觀，行者却要看個究竟，脚用力一蹬，便降到了陸地。

鶯鶯燕燕，擠滿了三街六市，原來那是女兒國，那時候行者變作俊秀書生，雜在人羣中間，那般女子，便老實不客氣她，你拉我扯，都說道，「人種又到了，自從唐朝御弟去後，害得國王生相思病到今，不如拉這後生去給國王醫病。」

行者在皇宮，只看見國王　，嬌容無色，體倦無神，她說道：『敝國裏面，不但孤家終年有病，就是大小臣工，四境百姓，也多患頭痛，發熱等病。』行者不慌不忙，取出虎標堂的聖藥，八卦丹，萬金油，頭痛粉，清快水，教她們搽服的方法，不久以後女兒國的女兒病，便完全消除了。

棋國春秋

·橘中子編·　·每日出版·

◁……第二九二期……▷

公開單人棋賽

淘汰制補遺錄（四）

第四局　何先和　江

何	江
砲二平五	馬八進七
馬二進三	車九平八
車一平二	馬二進三
卒七進一	兵七進一
馬八進七	炮八進四
砲八平九	車一平二
車九平八	砲二進二
卒五進一	象七進五
士六進五	仕六進五
馬七進五	砲二進三
兵三進一	砲二平七
車八進九	馬三退二
炮九平二	馬七進六
馬五退七	兵七進一
車二進二	車八進三
砲三退一	兵七進一
車二平四	馬六退四
馬七進六	馬二進三
卒九進一	砲八退一
馬六進七	砲八平三
砲五平八	馬四進五
車四平七	砲三退一
車七進二	馬五退六
砲三平四	車八進一
相七進五	馬六退八

江鎬垣　對　何醒武

砲四進二	車八平四
炮四平三	馬八進九
砲二進三	馬九進八
炮八平六	仕五進六
車七退一	兵七平六
車七平四	馬八進七
車四退二	砲三進四
士五退六	車四進二
車四平三	砲三退四
車三平七	車四退一
砲三平一	車四平二
砲一平三	車二平九
車七平二	車九平四
車二進八	將五進一
砲三退一	兵九進一
車二退五	砲三平四
士四進五	象五進三
車二進四	將五退一
車二平七	車四平七
砲二退二	馬三退五
車七平六	砲四平五
砲三平五	馬五進六
車六退二	馬六進五
車六平五	

江鎬垣

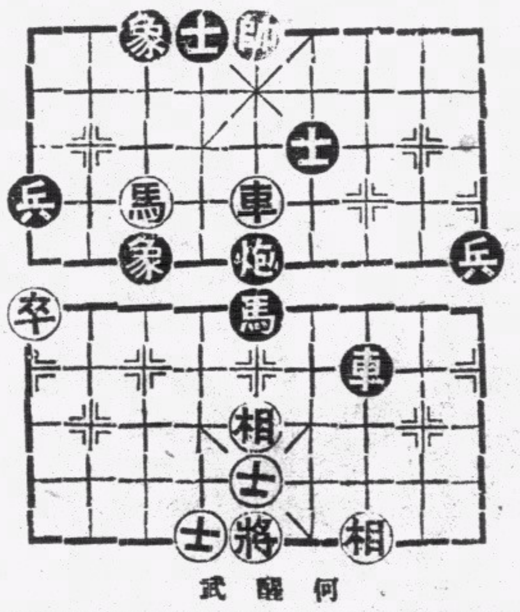

何醒武

凡瘋醫愈

眞金不怕火

雲南光華醫院院長袁光華專醫瘋疾、前因公到閩粵各省考察病狀、在港設局醫愈余等無算、多數映有初醫及痊愈相片懸局、因迭被人毀壞、曾經數次指責、該等已縮自藏腹、今又以中國中央等字無理毀壞、查中國人在租界地對中國各項事件、是否先稱中國某事、盡人皆知、袁君所用醫瘋藥品經中國雲南昆明市政府衛生局化驗發給證書、並發給醫瘋執照、現在存局、雲南是否屬中國、政府各機關是否屬於中央、報載一稱中央衛生署向無醫瘋執照頒發、一稱國府檢定中央衛生署發照、自相矛盾、自宜假處、不打自招、自用屎擦臉、反來毀人名譽、所謂人無廉恥百事可爲、自看所登之兩種報、忽大忽地、顚倒不知、據云實有神經不與較也、各界幸留意、爲袁君醫瘋是無敵、發百中藥到病除、驗症向例免費、贈藥二日包醫、舖店担保痊愈、交銀瘋疾說明書函索即寄、藥價大盒四十元、小盒一元、貧者減贈、富不加增、包醫面議、醫局設香港灣仔軒鯉詩道二六九號、電話二零五九一、香港廣東道八百九十二號二樓李瑞平敬頌

上海 中華月報
九月一日出版　第四卷　第九期
◎世界運動會圖畫特輯◎
本港南華日報美美公司及各書坊報攤均有發售

體育版

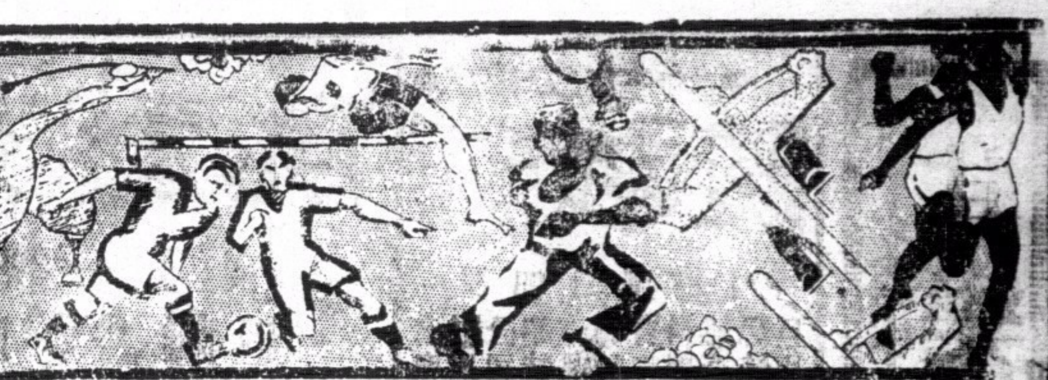

本週尋常杯甲組 南華A戰西警改期
各球員甫抵港對公私事務亟須辦理 南華體育會去函足球總會請求改期

（專訪）本週尋常杯足球甲組比賽秩序內、有南華A對西警會一場在九龍會舉行、查我國出席世運足球隊健兒大半數爲南華會健兒、該隊約于拾月一日可返抵本港、在本星期六日可派隊出場比賽、港中球迷以南華A健兒此次代表我國出席世運、各健兒在德、英、瑞士各地、表演頗佳、各外報均予以好評、諸健兒此次身經百戰歸來、對于個人技術上及全隊合作上當有極大進步、衆皆欲得一睹諸健將一顯身手爲快也、據記者昨調查所得、南華會當局以南華A健將此次遠征歐陸歸來、舟車勞頓、甫返抵本港、各人因出國日久、對于公私事務、亟須辦理、該會足球部葉林兩主任、以各球員有以上種種原因、特去函足球總會請批准將此場比賽改期舉行、料足球總會必允採納、故球迷之欲觀南華A表演者仍須待于下週也、

本週各項球類比賽秩序

足球

十月三日（星期六） 下午四時三刻

組別	比賽	球場
尋甲組	西警會對南華A	九龍會場
	東方會對香港會	海軍球場
	南華B對九龍會	加路連山
	華人會對中華會	香港會場
尋乙組	華塞斯對蘭開夏	
	昂炮兵對鯉炮兵	
	華警隊對工程隊	
	東方會對香港會	
	埃路士打對海軍隊	
	南華會對九龍會	
	九龍會對中華會	
尋丙組	華塞斯對蘭開夏	
	西洋會對聖若瑟	
	西警會對工程隊	
	軍糧隊對九龍會	
	利加會對軍需隊	
	軍醫隊對華警隊	
	埃路士打對飛機隊	

乒乓友誼賽

同義研究會乒乓隊、昨晚承端梅隊之約・賽于該會球室、結果、端梅隊以十三分勝同義隊十二分負、

端梅隊　盧志忠二分　陳耀華一分　楊奕興二分　鄒爭合四分　李雨泉四分

同義隊　文廣南三分　郭英棋因分　徐金平一分　周桂昌三分　湯浩駒一分

又該會乒乓隊、卅日下午七時承後球隊之約、賽于本會球室云、

海浴消息

海聲慈善社爲聯絡社友感情、藉增興趣起見、特舉辦一海浴遊會・經租定民英小輪、定於國曆十月四號（星期日）、前往青山遊河、並瀏覽該地風景、輪上有中樂助慶、茶點招待・歡迎各界男女參加、每位收銀五毫、準於是日正午十二時在統一碼頭憑券落船、又聞該社泳場定於國曆十月九號晚、及十號日、舉行週年水運會、由本港殷商黃梓山氏報効全場獎品云、

大衆社消息

本港大衆體育社成立以來、歷將兩載、成績斐然可觀、該社日昨舉行週年同人大會・選舉下屆新職員、並定下月一日正式就職・包炳驊學士、丘逢漢學士、仍爲該社名譽顧問云、茲將該社下屆新職員列下、主席[illegible]　籃球張家驊　秘書張家驊　排球簡志全　財政黎仕明　足球伍啓祥　管理岑耀林　游泳羅致全　庶務徐倫臻

我國世運選手歸來 體協會將熱烈歡迎 函請各界參加

我國出席世運選手巳乘意國郵船「干德羅素」號返國、據該船務公司擬定於十月一日到港・至抵步時間尚須候電方能知曉・聞體協會委員長顏成坤、於選手抵步之日、舉行熱烈歡迎大會、所有費用、不須各團體科金、概由協會負責・昨經提前發出公函通告本港各華僑團體、及各中學・各報館通訊社等、請其屆時派代表參加・不可因其成績落後而生冷淡之心理、更進而熱烈歡迎・以勵來者・並藉表示體育精神、國家人民團結云、

小足球

△漢英中童隊承雙星隊之約、今天星期二日下午五時半賽于修頓園・漢英中童陣容如下・

文君秦

鍾福

陳達輝　陳仙禮　陳福華

黃瑞森　張松根　鍾錫榮　潘錫清

李氏健身學院週年紀念 舉辦中外拳術比賽

本港李氏健身學院、將於來月下旬舉行一週年紀念、爲擴大提倡武術發揚民族精神、并擬假座高陞戲院舉行中外拳術大比賽、比賽秩序除白鶴派國術、日本柔術、拳重術外、復加萬國拳賽、挑選外國能手切磋、亦同時聞屆時與肇鍾、黃博昌、李劍琴、鄭偉文等、亦同意編定對手、據該院負責人敦君謂、李氏如得對方同意、將再與利與週旋、以雪「九一八」晚意外之失利云、（曾利與重李劍琴十四磅、四五月前在英海軍俱樂部曾被李氏擊敗二次云、）想屆時定有一番熱鬧也云、

網球術的新理論 「中點原理」

以網球的訣巧來論・擊法Strokes與戰術Tactics孰爲重要、這一個問題已懸是和雞與蛋那一個先出世的問題・一樣難以解決・一個網球家、倘若沒有良好的擊法、任憑他的腦筋何等敏捷・他終是吃虧不少、可是一個漂亮式的網球家・而常常回擊到任人宰割的落點上去、那是一個更可憐的情况、所以不妨來下這樣一個斷語——凡能躋身於網球明星之舞台上者在施展他的美妙的擊法時・他必加以思索・他必利用戰術、所謂戰術、是包括穩健・速度、落點、和效果因速度及落點所發生的效果對方被迫而有必然的回擊・最近勃琪・今年美國第一手・讚頌世界網球霸王潘萊的球技・他說、「自從看了潘萊的比賽以後・使我相信單打的勝負斷繫於高壓或攔網、尤其是預備上網前的若他回擊的有力及落點」職業網球家巴萊悅」Parmly Pirat在一九三三年就發表一篇「中點原理」The Center Theory・他認爲是「上網時最可靠的方法、利用「中點原理」從後場直趨前場攔截時、可減少被對手回擊到一個無從回擊的機會・」這是一個新的理論・一個更進步的理論・向左右角抽擊・彷彿是單打制勝的不二法門・直抽至對手反手尖端而上網攔截也以爲是殺球的唯一秘訣・但是前進的網球術已疑惑這一種方式、因爲擊法、握拍法之改良常常會使上網者遇到意外的難題、而「中點原理」方是穩當的合理的辦法・什麼是「中點原理」呢・這是許多的網球專家所深信的一種原則　當你是站在攔網（搶空回擊）的地位時、你應該身把球擊在球場的中點、（以左右邊計算、並不是以底線與網邊的距離、）因爲這樣可以減少被對方攻擊的危險、倘若你在後場一下抽擊、而上前攔網・你一定直趨中點・站在前場網邊的中點・除非你的一下抽擊恰巧落在邊線的尖角上、但是最要緊的關鍵在乎你怎樣上網・和你未起步之前球的落點在那裏、中點原理是設法使你的對手恰巧在你的直線前面回擊你的去球、不使你的對手跟底線是平行的——那就是將球擊在對方球場的中點、站在這一種地位有種種的優勢、最顯著的是對手的回擊受了束縛、倘若對方回擊甚重、有很多的可能性會出線、回擊較歉、你當然可以上前一步而殺球、倘若對方以「下旋轉」的球—Undercut—回擊、出邊線的可能性愈大、以切球Chop-stroke回擊、其勢必弱、你也可以退後一步、或上前一步而予對手一個更難回擊的落點、鐵爾盾曾說過、「倘若我的對方是以中點原理爲戰畧的、我一定放棄用切球及割球Slice Shots、而下旋轉的球更不可應用、」在他認爲抵中心原理的惟一擊法、是重擊、而重擊究竟容易有錯誤、其實、短球Drop-Shot亦不能顯其巧妙、因爲預備上網的不怕你忽近忽遠的、上旋轉Top-spin Strokes是比較的可應付中心原理、然而、從上論結、要使採中點原理的戰略者處於守勢、惟有以重擊及上旋轉式的兩種回擊法而已・這就夠叫一般的球員感着異常的束縛・變幻莫測的名將也無所指使其對方、如遇全能（指各種網球擊法都會）的鐵爾盾・梵恩篦、威德門（曾掘全美冠軍）、說得好、「鐵爾盾的打法、在跑的時候和任一個很難的地位上、反能回擊一個最巧妙的球・比打得他的身邊的球來回擊得凶、倘若我同他對抗、我決不抽擊到角邊上・我打得球場的中點」目前的潘萊、也是這樣的一個人才、你以爲他要跑幾步方能回擊而上網攔截、而他卻打出一下非你所能想像的「美」球、（制服卡遜之法、依我看來、亦以此法爲可靠、卡遜之正手平敲透有精彩回擊・）「網球戰術」一書中說、（第六十八頁）倘若你打一下重球到球場的中點、回擊的人就沒有法子打一下直抽、而可能的斜角抽擊不但角度較狹、網亦較高・（所謂網高、並非指網提高、係謂抽擊之開始點離網較近、打落地球、愈近網、網之阻礙愈高、）所以一個攔網者要預備管轄的區縮小、易於截擊」

應用中點原理、必須認清這一點、因爲這並不是說、在任何的對象下・都以中點原理來制服對方、倘若你的對手明顯地弱於反手球・你就應該向他的左面進攻、正手抽擊很軟弱的、你就攻擊他的右面、凡遇顯然有弱點的對手・你就不應該應用中點原理、因爲打在中點、他可以稍爲搬移他的地位而遮蓋他的弱點、所以、中點原理是對抗一個沒有正反手高低的對手、而使你上網時的地位站在一個更穩健的地方、不會被對手玩弄技巧的惟一方法・柯顯・在「網球、牠的技巧和心理」一書下、有如下的論結・

世運代表團隨征記 第九信（十八）

中央社特派員馮有真

▲一萬八千公尺　柴巴拉・達歐斯仍分居第一二兩名、哈潘力爭上游、進至第三・孫基禎列第四、安諾遜緊隨其後・李萊特門司克斯貝爾松愛特邏毛脫維羅費爾卡等則已節節後退・落至十名以外、偉物朗傑勃遜二人倘能勉力追隨、此段完畢時間爲一小時正、

▲二萬一千公尺　孫基禎穿過哈潘而追隨柴巴拉之後、達歐斯則退至第四、安諾遜仍列第五、南菲之考爾曼抽至第六、其同伴傑勃遜則在第七、此段完畢時間爲一時十一分廿九秒、

▲二萬五千公尺　哈潘又爭至孫基禎前、勃朗曾勇進至第四、以後名次亦稍有變化、芬蘭之塔克能又搶至第十・此段完畢時間爲一時二十三分十七秒、

▲二萬八千公尺　孫基禎與哈潘再度競爭後又列第二、考爾曼亦進至第四、芬蘭三傑梭踵而至、分占七八九三名、此段完畢時間爲一時三十四分五十七秒、

▲三萬一千公尺　孫基禎鼓勇前進、遇過柴巴拉而領場草雄、哈潘緊追其後、柴巴拉退居第三・考爾曼第四、其後爲芬蘭之泰密勒、莫納能與塔克能・第八爲傑物遜・第九爲貝爾姆、日本之南昇龍進至第十、此段完畢時間爲一時四十六分廿秒、

▲三萬三千公尺　柴巴拉力竭退出、孫基禎之勁敵巳去、此後一路領先、直至終點未遇競爭、哈潘仍追隨其後、芬蘭之莫納能、泰密能由後趕上、分列三四兩名、考爾曼維持第五、塔傑能第六、日本南昇龍升至第七、其後爲傑物遜及瑞典兩選手、勃朗則亦漸漸落後・此段完畢時間爲一時五十三分廿七秒、

▲三萬五千公尺　南昇龍進至第三、其餘形勢甚少變動・此段完畢時間爲二時一分十一秒、

▲三萬七千公尺　孫基禎、哈潘、南昇龍仍分居前三名・泰密勒越過其同伴莫納能而居第四・考爾曼、塔傑能分爲六七兩名、此段完畢時間爲二時八分卅三秒、

▲四萬一千公尺、前五名形勢無變化、各人依次而進、相差一二步、此段完畢時間爲二時十五分卅秒・

▲全程完畢　最後一段各健將均賈其餘勇奮力衝刺、孫基禎於觀衆歡聲雷動中首先進入會場、健步如飛、毫無倦態、哈潘與南昇龍拼命競爭・同抵終點・僅以[illegible]肩之差以分名次・落孫基禎後約三十公尺、芬蘭之泰密勒與莫納能差十餘公尺居四五兩名・南菲之考爾曼又後五十公尺第六、英國之勞物遜、南菲之傑物遜、芬蘭之塔克能・瑞典之安諾遜接踵而至・未能入選・殊爲可惜・前十名之結果如次、

第一名孫基禎（日）二小時廿九分十九秒二（大會新）

第二名哈潘（英）二小時卅一分廿三秒二（大會新）

第三名南昇龍（日）同上

第四名泰密勒（芬）二小時卅二分四十五秒

第五名莫納能（芬）二小時卅三分四十六秒

第六名考爾曼（南菲）二小時卅六分十七秒

第七名勞物遜（英）二小時卅七分六秒二

第八名傑物遜（南菲）二小時卅八分四秒

第九名塔克能（芬）二小時卅九分卅三秒

第十名安諾遜（瑞典）二小時四十三分十二秒

戲目

▲香港▼

娛樂—蘇珊恨史（西片）

皇后—行屍復仇記（西片）

中央—中央劇團（夜）瓊花伴紫鵑（粵劇）

東方—獻天喜地（西片）

高陞—高陞劇團（夜）月底西廂（粵劇）

太平—太平劇團（夜）木蘭從軍跡（粵劇）

利舞臺—統一劇團（夜）月殿求凰（粵劇）

九如坊—科學鄉人（中片）

西園—荒島旅行記下集（西片）

新世界—摩登時代（西片）

香港—白金龍（中片）

長樂—人道（西片）

▲九龍▼

平安—牧場戀歌（西片）

大華—蠟像院之秘密（西片）

普慶—黃金劇團（夜）紫荷花（粵劇）

東樂—剪水雙瞳（西片）

北河—北河劇團（夜）情央恨未央（粵劇）

官涌—二世祖（中片）

油蔴地—革命怪傑（西片）

砵崙—步步高陞（西片）

光明—海陸空軍大戰（西片）

旺角—人言可畏（中片）

明星—金銀島（西片）

實業部月刊

國民經濟建設運動專刊

第一卷第五期要目

實業畫報（廿三幅）

專門論文

國民經濟運動理論的檢討……羅敦偉
國民經濟建設運動總述……彭家禮
國民經濟建設的重要……林森
國民經濟建設運動之意義及其實施……蔣中正
國民經濟建設運動之意義……吳鼎昌
對於建設機關效率的提議……陳公博
國民經濟建設的有效路線……劉敦偉
我國十地人口問題之初步比較研究及……
國民經濟建設政策之商權……陳長蘅
國民經濟建設運動科學化……胡博淵
國民經濟建設之實施方案及步驟之研究……陳志遠
現階段國民經濟建設運動趨向之把握……闞鴻聲
國民經濟建設應走的途徑……鄭林莊
國民經濟建設實施方案之商權……祝平
國民經濟之認識及其建設方法……黃纖
國民經濟建設的任務和方法……孫曉風
經濟建設的幾個切實問題……梁寒操
對於國民經濟建設的幾點意見……陳長蘅
對於經濟建設的批評與意見……郭飛黃
中國國民經濟建設問題……張素民
國民經濟衰頽與建設……董汝舟
談談國民經濟建設運動……羅鴻飛
評國民經濟建設……侯厚甫

參考資料

中國國民經濟的全貌……徐農
中國經濟資源的本質……高枕譯
國民經濟建設與國民勞動服務……蔣中正
國民經濟建設運動中之手工業問題……顧鍼
由中國農村經濟論目前農村的出路……漆琪生
戰時財政與國民經濟建設運動……易久
改進國際貿易與國民經濟建設運動……武育幹
利率與國民經濟……趙懿翔
國民經濟建設運動聲中消費問題之剖視及其解決途徑……羅慶英
國民經濟建設聲中農村金融問題的檢討……馬維才
國民經濟建設運動聲中之農林問題……何天西
國民經濟建設運動中之兵工政策……李肅正
國民經濟建設與失業問題……卓時瑠
關於國民經濟中之調查與統計……衛士生
一九三六年蘇聯國民經濟建設計劃……胡鍾書
德國國民經濟建設的理論……徐天放
關於國民經濟建設之重要論文索引……卿映暉

實業消息（一九九則）
統計資料
實業論文索引
物價統計

基本優待定戶辦法（國外郵費照加）
一、凡定單得享半價購中國實業誌中國實業及商標彙刊（售完爲止）・
二、上項辦法、以直接向本部訂閱爲限。

定價：每期二角　全年二元
定閱處：實業部總務司第四科

實業部印行

民族雜誌

第四卷第九期

要目

病態思想的矛盾……陳公博
幣重言廿之經濟提携……唐崇慈
經濟建設的幾個先決問題……何炳賢
西班牙內亂與歐洲……郭威白
日本政局之新動態……林霽谷
中蘇兩國憲法草案之比較……金鳴盛
新貨幣政策實施後對外貿易之剖視……王伯顏
美國白銀政策的檢討……侯厚吉
近二年法國政治的演變……趙康節
所得稅的歸宿問題……蔡鼎
國際法上之締約觀……朱君惕
靜態經濟學與動態經濟學……劉絜敖
先秦諸子戰爭之理論（下）……郭登皞

郵訂便捷

本社爲便利讀者訂閱起見，特向郵局登記，作爲郵局代訂刊物。凡通郵各地之機關，團體，學校，或私人欲訂閱及續訂者，祇須依式填具郵局製就之托訂刊物單，連同訂洋，繳到當地郵局，即可按期得到本誌矣。手續簡單，收到迅速，敬乞注意！

本誌價目

	訂價	郵費：國外	香港澳門	國內及日本
全年	二元	三元六毫	一元四四	免收
半年	一元一毫	一元八毫	七毫二仙	
每冊	二毫	三毫	一毫二仙	

民族雜誌社出版

電話四〇六五一

上海北蘇州路一〇四〇號五樓

總經售處上海福州路三八四號生活書店

各埠各大書局均有出售

娛樂大戲院 破天荒裝置冷氣機 消暑怡情唯一勝地

即日兩點半、五點十分、七點一刻、九點半映

最新運到時事片 世界運動大會情形 西班牙內戰狀況

同場放映 美高梅淒動人巨片 蘇珊恨史 珍哈露。法蘭曹、加利格蘭合演 女間諜陰謀大暴露

不日放映 小千金 莎莉譚寶主演

下期中秋節起映 人鬼不分 羅拔都納主演

東方戲院 即日重映一天

美高梅出品全部笑料充滿空前滑稽局部彩色大笑片

歡天喜地

肥瘦双星羅路・哈地大貢獻

奇裝異服 艷曲妙舞 而團爾哈 地送各禮 喜冲冲羅 路扮新娘 雄糾糾木 兵大進攻 情切切倩 女小牧羊

明天換影香艷巨片 天空情俠

不日放映冶艷名片 風流寡婦

券價連稅 日塲 前座一毫 二等二毫 超等三毫 夜塲 超等七毫 小童四毫 頭等五毫 小童三毫 中座三毫 小童二毫 前座二毫

大華影戲院

◀即日祇映一天▶

溫拿公司全部五彩顏色神秘香艷離奇巨片

蠟像院之秘密

女明星非胡利 男明星李安奴 雅威路・合演

全部五彩，顏色鮮艷悅目，價值百萬金圓，情節香艷，神秘，離奇肉感，令人百看不厭，祇映一天，幸勿錯過，

下助中秋節選映一天 南海美人魚 同場加映彩色鋼筆名片

由即日起新訂座價 ▲日塲▼ 下一律二毫 上一律三毫 ▲夜塲▼ 樓 特等七毫 小童三毫半 二等五毫 小童三毫 後座三毫 小童二毫 前座二毫（連稅在內）

孔如坊 新戲院

即日選映

南粵影片公司超特出品粵語冒險科學離奇恐怖巨片

科學罪人

譚玉蘭 巢非非 鄭山笑 何浩文 林妹妹 周志誠 主演 楊工良 編導 竺清賢 監製

★人獸頭顱變生一瞬間 ★傀儡組織全憑一綫牽 「科學罪人」出現！「化身博士」遁跡！「科學罪人」問世！「科學怪人」失色！⊙奇蹟！⊙奇蹟！ ★有大過常人十倍的巨人！ ★有小過常人十倍的傀儡！

下期二號換映明星公司對白幽默巨片 新舊上海 王獻齋 舒繡文 黃耐霜 主演

其樂眼鏡公司 大道中五十三號 各欵眼鏡 價廉物美

新世界戲院 即日放映

轟動世界熱烈期待喧傳五年之心血結晶成萬觀衆稱賞之喜劇

摩登時代 差利卓別靈主演

◎差利費時五載耗資百萬 ◎嘔心瀝血始克告成！ ◎五年一度絕不濫製錯過 ◎此片無異自斬眼福！ ◎差利覺開聲，唱出無字曲 ◎歌唱不可聞，但見手都郁！ ◎差利好台步，學得梅蘭芳 ◎腰肢靈細軟，淡定且安詳！ ◎同場加映「三原彩色」麥奇小鼠的小花園

下期中秋節選映大觀名片 蘆花淚 鄺山笑 黃曼梨 黃壽年 主演

北河大戲院

凡映國語片及西片均加設字幕解明

•即日開演• 北河男女劇團

凡購大戲夜塲票一張 律票隨贈日塲優待券一張

少新權、上海妹、王振聲、小崑崙、車秀英、顏思德、徐人心、梁鐵峯、八大紅伶領導全體，日夜出齊，落力拍演

•今日停演•

今晚演•情央恨未央•

明日演•白鱗佔龍宮•冰式

明晚演•金粉屠塲•

通宵演至晨早五點半止 券價不加

	•日價•	•夜價•
大堂前	六毫	一元
大堂東西	五毫	八毫
大堂中	四毫	六毫
大堂中後	二毫半	四毫
大堂後	一毫七	二毫二
二樓東西	四毫	五毫
二樓中	二毫半	三毫半
二樓後	一毫二	一毫七

•娛樂稅椅墊在內•

有聲 光明影院 油蔴地公衆四方街 即舊火船碼頭對埋

電話伍捌叁壹式

即日祇映一天萬勿失此良機

世界海陸空軍大混戰

救國健兒個個捨身肉搏！ 熱心戰士人人拼命爭先！ 艦隊如林炮火連天 飛機如鳥劇烈轟炸 △是日半價▽ 請早定座勢必擠擁

凡國語片及西片加設中文字幕解明 聘請講員講解對白

日夜三塲 兩點半 七點半 九點半

票價 超等一毫半 後座一毫 中座八仙 前座五仙

不日放映

下期九龍半島首次放映 曹綺文 黃壽年 葉仁甫 合演 大口何 何大傻 抵抗

大觀文化公司最新出品全部粵語對白鉅片 童軍歷險記 上下兩集 一塲映完

本片揭示童軍服務精神 曾受美國九十餘萬童軍及社團獎譽凡屬童軍及青年學生均不能不看

名園娛樂塲

即晚開演 鳳凰男女劇團

落力出頭 張展鵬 鄭笑珊 溫少佳 賽少龍 龍吐晶 劉劍琴 拍演 貍貓換太子

女伶度曲 冷熱飲冰 中西食品 各種遊藝

和鳴公司謹佈

永安銀行

資本 額定港幣九百萬元 中洋九百萬元

業務 來往存欵活期儲蓄各種定期存欵中外各埠滙兌 按揭押滙保管信托兼備各種堅固保管箱租值相宜手續簡便辦理妥善如蒙光顧無任歡迎

行址 德輔道中二十六號 電話 三一一一式 三一一一二

總司理 郭泉 謹啓

港聞之一

英國金融專家 羅渣士昨由粵返港

宋子良送行到港夜輪返粵

聞羅此次入粵乃協商粵省金融

英國金融專家羅渣士、日前由檳榔嶼乘多拉多號輪來港、視察華南金融狀況、及協助粵省政府當局整理金融、于去月廿七日抵港、在港逗留多日、曾到港中各大銀行參觀及視察，與港中金融界巨子應酬甚爲忙碌、隨即離港晋省、訪晤蔣委員長及財政廳長宋子良等，對整理粵省金融有所商洽、

══在省晤蔣商金融事══

但當時港中金融界則絕對否認羅渣士晋省負有此項任務、即對羅氏行踪亦諱莫如深、查羅氏抵省迄今已有多日、記者以其此行任務重要、故曾向省方金融界中人探詢其在省消息、得悉羅氏在省確曾與蔣委員長宋廳長及其他財政高級人員晤商，惟內容異常秘密、外間無從探悉、據一般人推測、羅渣士此行晉省與蔣晤商確與整理粵省金融有關、蓋近年中英邦交日益敦睦、當粵局底定之際、我國政府以羅氏南來之便、特請其赴粵協助整理金融事宜、截至最近任務始告完畢

══昨日返港 宋氏送行══

羅氏以任務告竣、至昨日乃離省來港、財政廳長宋子良爲敦睦友誼起見、特親自送行、兩人偕同宋之隨員等於昨日午間乘九龍路車來港、事前由華段路局準備花卡應用、一行人等於昨日下午四時許抵尖沙咀車站、記者在車站中與羅人相晤、特趨前叩詢一切、記者首詢羅氏此行晉省經過、但羅氏不允發表談話、祇謂本人晉省並無特殊任務、記者旋向宋子良氏叩詢、宋氏答謂來港祇係送行、並非有特別事情、記者又詢以此行來港是否代表蔣委員長來港回拜港督者、宋亦加以否認、兩人旋即渡海至告羅士打酒店分住六零五號六二零兩房、

══羅氏定期 離港赴滬══

聞羅渣士現已定於本月三十日乘俄國皇后輪船離港赴滬、在港尚有兩二日之逗留、羅、留港期間、將到本港各名勝地方遊覽、並與約晤港中金融界、至于宋子良氏、昨日送羅氏來港後、以省中公務忙碌、在港不便久留、特即于昨日晚乘佛山夜船返省、同行返省者爲宋之隨員云、

══羅渣士談 晤蔣經過══

至昨晚十時、宋子良即偕其同來之秘書乘佛山夜船返省、羅渣士亦到輪送行、記者與之相晤、特再向其叩詢、據其發表談話稱、本人留省多日、曾與蔣介石先生晤商、對粵省改大洋制一事、亦有所商議、照本人觀察、現時粵省金融情況極爲樂觀、本人在省曾到各銀行視察、在省多日、均與財政廳長宋子良同居、港督晉省之日、本人與蔣介石先生等晤之于沙面、賓主暢飲甚歡、此次會面本人純表快感、此行返港、將于一二日內即趁輪赴滬、在滬或再作相當時間之逗留、完成李滋羅斯在滬未完之工作、俟任務完竣、始行返英、至于離港日期、總不出此二三日間、又查宋子良此次來港、據廣州官方即日電訊公佈、確爲代表蔣委員長來港、答拜港督者、聞宋氏于昨日上午抵港後、即驅車赴督轅拜見港督、因公務忙迫趕返廣州云、（新亞社）

展緩截止收欵日期

港僑獻機會電請總會

獻機會捐冊明日即可發出

香港華僑慶祝蔣公壽辰獻機紀念會、頃以全國獻機總會、定於本月三十日截止收集各地捐欵、該會成立伊始、募集正在進行、深恐時間倉卒、趕辦不及、昨特根據各界大會議案電呈全國總會、請予展限、原電云、「南京蔣公壽辰獻機紀念委員會鑒、敝會現正集欵購機、祝蔣公壽、請展限十月十四截欵、如何請示復、港僑購機祝壽會」又該會所印捐冊、明日即可發出、捐冊封面、刊有「捐欵請交中國銀行、即發回本會正式收據、限本年十月十二日交齊」等字樣云、（中央社）

美領住宅 失五百餘元

本月廿六日凌晨、山頂四零九號美國領事奧當奴云住宅、發生竊案、據事主向警署投報稱、是日凌晨一時、一賊從水渠攀登該宅樓上、竊去鑲有珍珠三粒之白金約指一枚、値銀八十五元、鑲有鑽石結婚白金指一枚、値銀二百九十二元、女裝手錶一個、値銀六十五元、及現欵約計七十五元、合共損失銀物五百一十七元云（新亞社）

慶祝國慶 葡人籌備

十月五日、爲葡萄牙國慶、距今爲期不遠、本港葡人、爲慶祝起見、將於是日午間十一時半至十二時、假座西洋會所舉行慶祝會、連日籌備頗忙、昨且分發請柬、邀本港中西紳商屆時參加助慶云、（華僑社）

蕭吉珊來港

中央委員蕭吉珊氏、昨日來港、訪晤蔣委員長駐港代表陳其尤、磋商黨務事、蕭氏現寓陳公館、定一二日返省、昨晚陳之親友、設讌爲蕭洗塵、其尤顏成坤等均赴讌作陪、（中央社）

產生程序仍未決定

本港國選候選人

港事務所靜候總監督覆電指示

本港國選事務所、前因選舉法中、對本港候選人產生之程序、未有明文規定、特電呈海外僑民總監督、請予解釋、俾有遵循、惟去電數日、迄未奉覆、故對一切手續、未能迅速進行、昨據該所事務之華商總會司理曹善允談、外間以爲本所辦事疲緩、未免有所誤會、蓋在總監督復電未到以前、本港國選決不能輕率進行也云云、又查僑港有各團體機關多部、業已遷址、公文無法投遞、希將新址報上正式刊登啓事、請各團體機關、自行到該事務所報告、以資存查酌辦云云、（中央社）

學生演講賽 開始報名

九龍青年會主辦之半島中學校學生演說競賽會、日前由書記通函召集全體委員會會後、決定本屆（第五屆）由今日開始報名、及賽會一切簡章、昨日業已通函半島各中學校邀其參加比賽、日期則定於十月十七日（星期六）晚七時半、地九龍青年會內舉行、

小童險死車下

灣仔永豐街七號二樓、有小童張英、九歲、昨日下午三時許、在灣仔欲橫過馬路、當時有某號私家汽車駛過、雙方閃避不及、該童爲車由腰部輾過、幸司機人發覺尚早、途即停駛、不致輾斃、祇受重傷、後由警察送之往國家醫院救治云、

後備華警消息

警察司岑健士佈告稱、華除警察司曹後安君、由九三六年九月廿五日起、告假一月、期內由正幫辦周耀庭暫署其缺、又各隊員須於十月七號星期三日下午五時卅分齊集灣仔二號警署、聽候操練、除員可穿常服、此佈、

追討贍養費 妻控夫

尖沙咀競爵道八號頂樓西婦芝花寧、延冼秉熹律師票控其夫芝花寧、（現寓九龍塘爵道廿三號樓下）、追討贍養費一案、此案昨日上午十一時半、解由九龍巡理府譚司提審、開庭後首由西婦芝花寧登堂作供、據稱 九二八年、與前夫特亞離婚、至本年正月廿三日、氏與被告在婚姻註冊署舉行婚禮、最初數月、感情尚佳、豈料被告日久生厭、常有不歸寓、且被告性好杯中物、每飲必醉、時則暴怒如虎、輒以粗言相加、某夜被告放利刀於枕下、謂欲自殺、一次則將遺囑擲于青山道丁狗地方、謂往自殺、但結果全屬子虛、至于被告此種舉動、是否故意做成、欲令家人驚懼、抑或爲事所阻、氏則不知也、被告八月出外、至今未返云、次由被告登堂作供、據稱被雖好杯中物、但不常飲、且非每飲必醉者、彼妻所供、全非事實、彼妻使用甚奢、彼月入二百廿十元、除扣出七十五元爲其子學費外、餘則交與原告也、繼由其子治芝花寧登堂作供畢、官命將案押候十月五日下午再審云（新亞社）

少婦自殺獲救

廿七歲少婦何氏、住廟街某號樓下、昨晨四時許、不知所受何感觸、服鴉片烟膏、意圖自殺、事後嘗發呻吟、爲家人發覺、即召十字車到塲、將之送入國家醫院救治、經醫生施以洗胃後、已漸清醒、可無性命之虞、

堀工墮車死

男子張蔭、廿二歲、昨日下午八時許、在赤柱某樓地盤之總工廠、乘運車工作、該車由竹企立于車尾、不慎失足跌下、當堂重傷、隨由同伴召十字車送往國家醫院救治、延至入院數分鐘後、傷重無效、在院斃命、

鄒魯明日抵港

教育團體開會歡迎

下午假嘉路連山孔聖會堂

中山大學校長鄒魯、此次出國參加世界大學校長會議、並參加德國海德堡大學五百五十週年紀念、現已事畢、乘英國郵船哥夫號返國、計程明日可過港、本港教育界有數團體以鄒氏爲國內名教育家、特定明日過港之便、假嘉路連山孔聖堂開會歡迎、時間爲下午二時云、（華僑社）

中秋節臨

日菓品充斥市面

月餅市呈冷落狀態

陰曆八月十五日爲中秋節、國人以習俗相沿、于是夕有賞月之舉、而賞月所須品物、則以月餅及菓品等、基此原因、故連日市面均呈擁擠狀態、惟是購者不多、故一般投機小販、營業狀況當不如前、況日本菓品充斥市面、尤屬影響不少、查與中秋節有直接大關係者、則爲茶居及餅店、旬日以來、曾製月餅者均倍形忙碌、惟是銷塲與往年相較、則相去頗遠、一般居民、多循例購一兩包以敷衍、據大規模之餅家中人言、謂今年冷淡情形、爲歷年所罕見云、然在此季節中、日本商乘機將大量菓品向本港推銷、如香蕉、柚碌等、均充斥于市面、其價值較諸內地者爲廉、故頗能奪去一部份市塲、內地運來之生菓、頗受其打擊、但市面一般小販、則生意獨見暢旺、故頗能圖利云、（華僑社）

囚犯籠中 孕婦將分娩

官將控案注銷

婦人陳好、卅歲、在油蔴地上海街因携有未稅燒酒、爲華民署第廿五號便探發覺、將之拘返警署控案、昨晨由九龍巡理府麥司提審、但陳氏已懷孕足月、將近臨盆、於是在囚人籠內痛楚不堪、爲通譯葉大生所見、詢悉情形、乃向麥司報告、官以所言屬實、乃着請十字車到塲、將陳氏送入九龍醫院分娩、幷將控案注銷云、（新中社）

今日播音秩序

六時唱片 秩序、ZBK、下午十二時卅分至二時止、細柳 特家（羅家權林超羣）、上可憐（靚少佳潤桃）、大鄉里睇會 朱頂鶴、班嫦 蓮花（李飛鳳寶玉）、東宮怨、寶玉 新小放牛（嚴妹、姚莉）、桃花林、七嚴妹 情之快樂逍遙、七情之雙宿雙棲、梅花歌舞 風雨歸舟、雙搖舟（王人美獨唱合唱）、夜吹簫、胡茄 ZB、四時至七時、同愁斷緣（梁漁舫黎寶銘）、再生緣之金殿梗生（白駒榮千里駒靚少鳳）、還花債 下卷（梁皮鴛 西麗霞、夜送紅娘（陳非儂何湘子）、風流天子（白駒榮千里駒靚少鳳）、瀟湘琴怨、呂文成美蓉娘、醃酸爪（新白駒榮新英）、迷離春夢 鄭叔宜步步嬌、花合奏、六時、六時一刻、天氣報告、六時三分至七時止、繼續中樂唱片、情花弄蝶、（騷碼源鋪卓芳）、契爺艷史（月兒小燕飛）、啼笑姻緣之鳳喜相思（胡美倫）、（白駒榮）、分妻（鳳台合奏）、西影秩序（一）、十二時半至二時、天氣報告、一時廿分、時事新聞、一時四十分、ZBW香港大酒店扶輪會演講、（一）時十分、ZBW、七時至八時、股份報告、天氣報告、八時卅分、弄琴唱歌、九時、英京報告、九時卅分、弄琴唱歌、十時、英京時報告、十時十五分、新聞 十時廿五分、十時卅分、跳舞音樂、十一時完、

錦案一束

（一）警探受賄 刑警張六儀、三十七歲、昨晨被控于中央巡理府包可堂、謂其昨廿七日受男子陳升賄賂五角、[illegible]竟受賄賂六角、行爲不端之罪、被控于巡理府、求官將案押候十月一日上午十一時再訊、並准被告繳保二百五十元在外候訊、

（二）當街搶 男子陳泰基、十八歲、昨晨被控于中央巡理府包可堂、謂其在永樂街搶去[illegible]黎深現欵五元、原告緊追其後呼搶、將其拘獲、被告認罪、官判入獄六星期、

（三）藏有紅丸 婦人吳三（六十四歲）、張三姑（卅歲）、三人被控九月十四日、在深水埗基隆街二三五號某樓、藏有紅丸二萬八千七百五十粒及毒粉五[illegible]之罪、此案昨日下午二時半、解由九龍巡理府麥司提審、署由政府律師[illegible]控、[illegible]堂後、首由[illegible]登堂作供、[illegible]

[illegible]被拘 本月十二日[illegible]灣仔六國飯店五樓第五一[illegible]

太古洋行船期廣告

南昌 往汕頭福州青島烟台天津 九月三十號正午開行
貴陽 往汕頭暹羅 九月三十號下午二點開行
太原 往廈門上海 九月三十號下午六點開行
新羌 往青島 十月一號下午五點開行
山東 往汕頭上海 十月二號正午開行
廣東 往海口北海海防 十月三號下午三點開行
慶元 往廈門上海 十月三號下午七點開行
岳州 往汕頭上海青島烟台天津 十月四號正午開行
蘇州 往福州上海 十月四號上午六點開行
寧海 往汕頭青島烟台天津 十月七號上午十點開行
成都 往汕頭上海 十月七號上午十點開行
濟南 往廈門上海 十月七號下午六點開行
安徽 往石叻庇能 十月八號下午一點開行

貴客附貨請到本行或德輔道西三號太古分局電話式式零零式 貴客搭船定位請到德輔道中壹百廿七號南泰但記 自動電話式零壹式伍

華人總經理 黃慶潾 分局司理 蔡耀一 謹啟

德記利士公司船期

海壇 汕頭廈門福州 十四日下午四點
海寧 汕頭廈門福州 十七日下午四點
海陽 汕頭廈門福州 廿一日下午三點

貴客如欲搭船附貨者請到本公司辦房面議是荷

德記利士公司啟

渣甸輪船公司船期

啟者本公司茲有堅固快捷輪船

澤生 往上海青島 九月廿九號下午二點開行
怡生 往汕頭上海青島 九月三十號下午四點開行
福生 往神戶橫濱大阪 十月一號上午七點開行
合生 往福州打狗基隆天津 十月一號上午六點開行
德生 往汕頭上海青島 十月四號下午四點開行
恒生 往汕頭福州大連烟台天津 十月六號正午開行
和生 往汕頭上海青島 十月七號下午四點開行
浩生 往星架坡庇能吉打 十月七號下午四點開行
茂生 往山打根 十月九號上午十一點開行
金生 往星架坡庇能打吉 十月十四號下午四點開行
吉生 往神戶大阪 十月號十七上午七點開行
顯生 往山打根 十月廿三號下午一點半開行

凡往汕頭上海青島輪船除星期日外均有船落貨兼接駁長江各埠貨物貴客如欲附貨搭船者請移玉至本公司辦房面議是荷

電話式壹肆七七 渣甸公司啟

省港廣生隆船務洋煤行 船期廣告

啟者本行茲有最堅固快捷輪船 大興 DA SHING 夏歷八月廿一日啟行

往荷屬萬鴉佬埠 牛郎低洛 三馬林達 麻厘夾板 往英屬山打根埠

貴客搭船附貨請到本行面商是荷

注意 本號搬往新地址德輔道中二百三十六號三樓自動電話二四一四四

省行沙基一百七十號即六二三路 自動電話一二八零一

RONSON WATCHES 朗臣時表

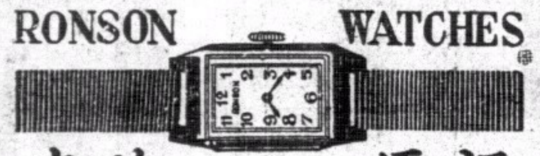

本行新到大帮時欵男女庄RONSON朗臣16石馬表式式俱備如蒙賜顧無論價值高低皆送名貴贈品以酬諸君光顧之雅意

總經理 省港 利安鐘表行 皇后大道中一百卌四號 自動電話式一六六一號

阮全貞醫師包醫 傳染毒症

瘰癧膨脹包醫全愈。遠年殘毒限日所製用祖傳妙方萬醫萬效敢誇第一本醫製（植物散）不論新流一服大效每服減沽一元（搜毒丸）不論新毒久毒應驗如神每服門沽二元

新流久流包愈斷根。紅腫刺痛立消原腫左右毒瘡即夜打回。□處潰爛生回見痛遍身毒粒限日全消。瘋癲血癬限日消狀 除特

兼理 小腸疝氣 以祖傳王道專藥療治一經診治限日全愈

（醫務所）大道中一七六號何東行三樓 （剪此告白到診免費）

限三小時掃除毒菌

藥力偉大！功效驚人！

毒金雷 經政府化驗立案乃天雷太師眞傳□病與步藥王揮採峨嵋仙草配合陰陽提煉而成凡五□白症及老年殘毒不論新染久患新流久流限一服斷根即日見效萬發萬中敢誇大口爲一切花□白□藥王也男女可服無壓毒絕嗣之弊此毒金雷風行全球已久經各大醫院採用會愈毒花□病者數萬人功效奇特確有把握凡服食他藥無效及屢醫未斷尾而欲速愈其疾者不可不服

服藥壹時後……則藥運行全身而攝其毒……服藥伍時後……則毒清病除腫消而復原

服藥叁時後……則全身毒由大便而瀉下……服藥柒時後……則完全痊愈而永不復發

每樽減沽一元各埠藥行均有代理

加當 'GARDAN'

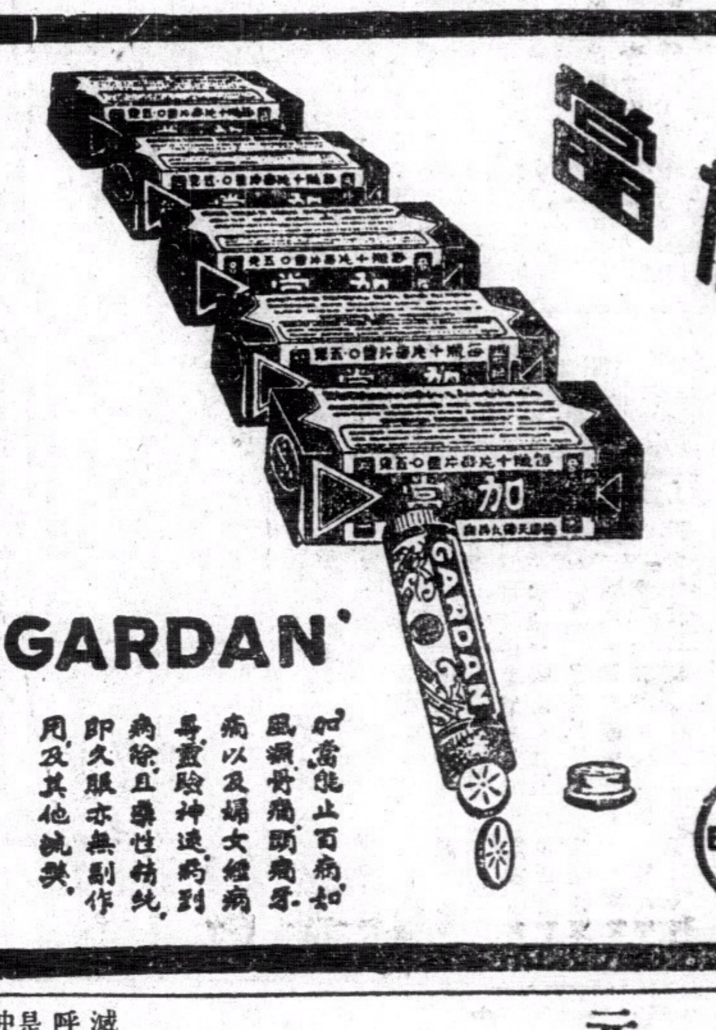

加當能止百病如風濕骨痛頭痛牙痛以及婦女經痛等靈驗神速藥到病除且藥性特純即久服亦無副作用及其他流弊

BAYER

四代儒醫 手脚專科 專醫 周達文 腫痛軟攣痺

（診症時間）午前在旺角碼頭行入六間萬里藥行 兩點至五點在大道中（中央戲院左鄰拾間）保元堂

何子一醫師普傳白蝕專門醫法

愈我白蝕享素盛譽之

何醫師自醫愈白蝕同病者數十人後海外求醫之信雲來深諳斯症之多大感分身乏術現特招生實習白蝕專門醫法以助普遍濟世學費祇收五百元六個月內保証成功世有志切不爲良相當爲良醫之旨者請詣旺角上海街五二一號醫務所報名可也

感德人 吳國標 馬錫漢 黃麗香 劉蔚若 胡彼得 陳叔明 彭祖壽 胡伯鴻 黃七姑 何仲懷 黃永權 楊勵君 吳天華 陳麗英 岑伯康 同代啟

耳鼻幸痊

氏患鼻淵症、常流濁涕、頭腦暈眩、精神萎靡、患鼻年餘、屢醫罔效、幸延眼耳鼻喉科專家

蔡德芬先生治理、未匝月、鼻患霍然、又小女患耳痕症、腫痛不堪、有如針刺、並蒙蔡先生妙藥療治、數日告痊、足見先生經驗宏富、醫理精明、洵頭部醫聖也、感德之餘、愧無以報、用登報章、藉表謝忱、俾有耳鼻之患者、知所問津焉。

蔡德芬先生寓灣仔交加街十八號惠仁堂分館大道中第一百七十六號何東行三樓電話二七四三七▲分館電話二二七零九廣州光塔街一百五十二號 范棠卿恭頌

秀麗電髮一元半

本月特派專員即赴廣州重聘名震省港澳之亞妹首徒亞煜亞餅亞海三君回來本院專料電髮欵式時髦手術巧妙大有世所罕見之勢仕女們欲求髮裝時髦者快來一試勿失良機諸希注意 院址灣仔電車路一八七號即梁國英二樓

不老丸

中國數千年來始發現可延壽命令人不老藥長

治 腎部虛 喘弱皮黃 骨瘦氣 虛遺□

上海五九藥房創製 港行大道中叁弍壹號 廣州萬東利龍安藥房

建美圖案設計公司啟事

美術在社會中、誠爲怡性陶情之工具、亦即爲調劑吾人之觀感者也、故在藝術上所站立之地位亦綦重、然苟失於時代化者、不但不能顯其美、抑且覩爲落伍矣、圖案美術、爲現代美化之最顯著者、新舊共冶、中西咸宜、本公司有見及此、且爲適應社會需求起見、特聘著名美術大家、對於圖案美術、作大規模之貢獻、專爲各界服務、舉凡工廠、商行、舞臺、電影、庭堂亭園等、均能代爲設計裝飾、至於肖像、影刻、插圖、繪畫、壁畫、廣告等件尤爲迅速、惠顧諸君、希爲留意、

辦事處：香港灣仔利東街一號三樓

請省港澳製造出品廠商注意

現有外埠鉅商來函、欲向省港澳各製造廠訂購大帮貨品、如笠衫、恤衫、皮鞋、布鞋、膠鞋、毛巾、餅乾、糖果、化粧品、手製紙花、電筒、電芯、烟仔、草帽、絨帽、小童玩具橫、棉布、紗布、骨鈕、火柴、梘、等等、有意願銷貨品者二十日內將貨品價目及樣貨品列明價格（幸勿過高、以最低爲宜）、函寄 香港德輔道中三十六號三樓廣生□ 電話二四一四四

SANATOGEN The True Tonic Food 散拿吐瑾延年益壽粉

夫婦常服散拿吐瑾 精力充足子女強壯

歐美醫師之以散拿吐瑾治神經衰弱諸症者無不立奏奇功

柏林華發大藥行精製 中國美最時洋行經理 （各大藥房均有出售）

散拿吐瑾含有化學精煉之蛋質與燐質爲補血補腦之妙劑經世界無數名醫試用有效以治男女神經衰弱及貧血疲乏之諸症頗爲靈此粉能於最短期間恢復青年時之精力且可使所生之子女個個強壯聰明

SANATOGEN The True Tonic Food 散拿吐瑾延年益壽粉

港聞之二

朱廣記餅店被焚

元朗墟昨晨大火 損失數千元幸無傷斃人命

昨晨三時、新界元朗圩合一街突告火警、轉瞬即燎燃、尖沙咀及大埔滅火局得接消息後、即分赴施救、至七時始將火撲滅、幸發覺尚早、不致成爲巨災、亦無傷斃人命等事、查焚去者祇起火之朱廣記餅店一間、損失約值數千元、茲將調查所得詳情錄後、

▲遊睡鄉▲忽驚火耗▲

起火之家爲元朗墟合一街朱廣記餅店、因焙餅後、忠記將火爐熄滅、致兆焚如、當起火時、舖中人正呼呼熟睡、罔無所覺、幸適近鄰一婦人、是時在該店後涌汲水、忽見該舖有濃烟冲出、知爲發生火警、即往舖面叩門通告、此時該店中人、始知發生火警、惟火勢已烈、未能即時撲滅、乃一面急電知尖沙咀滅火局、一面將舖內貴重品物文件搬出、待滅火機到救

▲樂大酒家▲幾被殃及▲

尖沙咀滅火局得接報告後、一面派員前赴施救、一面電大埔滅火局求援、三時許、兩局隊員先後馳至、即開喉施救、惟火勢劇烈、幾燃及左鄰樂天酒家、經隊員努力灌射、幸免殃及、計由三時燃燒至六時許、始將火撲滅、祇燒去朱廣記一間、

▲燒餅起禍▲損失數千▲

查朱廣記近以中秋節屆、各家忙於焙餅、以便沽售、故連日多上貨物、而該店夥伴亦加開夜工焙餅、每夕至二時許始收工就寢、昨夜亦如常工作、忠記將火熄滅、即行就睡、故爲火爐燃着板壁而起、聞該店此次損失不下數千元云、（世界社）

漁船在汕尾被撞沉 五人被救載來本港

由東華醫院暫代收容

男子徐馬（五十七歲）、徐良九、廿一歲、郭格、廿四歲、蘇棠、卅一歲、徐啓世、廿四歲、五人于農曆本月初三日、駕一漁船在汕尾地方捕魚、距于初四晨早、適一英艦不察、直向該船迎而駛來、雙方一時閃避不及、致被該艦向漁船中部撞去、當堂船身折毀、幸五人俱諳水性、不致沒頂、乃由該艦一一將之救回、載來本港、五人則由華民署轉送東華醫院、聽候發落、茲將各情錄后、

▲天尚未明▲撒網取魚▲

是日天尚未明、徐氏三父子偕郭蘇兩伴、即在汕尾地方、張網捕魚、距是時忽有一英國軍艦駛過、漁船雖遠見狀、本欲逃避、但因網索船下、把舵不易、而該英艦開行頗速、致直向漁船中部撞去、隆然一聲、船身當堂被撞折、船員乃紛紛泅水逃生、

▲下水施救▲載來本港▲

該艦見已肇事、乃放下救生艇、將各人施救、幸下海各漁民、均諳水性、故各人均獲慶生還、救起後該英艦即將各人載來本港、交華民署代爲發落、當局據情後、即發交東華醫院、請將之暫爲收容、直至昨日、華民署乃派出梁敬軒前往該肇事軍艦研訊案情始末、結果、因案情尚待研究、故押候異日再審云、（華僑社）

再醮婦 行窃鉅欵

廿四歲少婦孔笑銀、昨日被控于九龍巡理府麥司官、謂其本月廿一日偷去深水埗南昌街二百零八號三樓男子十國新（三十歲）之銀毫券七百元之罪、案中科郵士帮辦主控、據科氏對官申述案由、謂去月三十一日、由介紹人介紹被告與原告相識、被告自認爲孀婦、表示願嫁原告爲妾、原告亦表示同意、遂于本月廿日交定銀、即晚囘居、迨翌日下午、原告出外、晚上七時許返家、則人去樓空、新人不見、用是大疑、檢點各物、發覺在衣箱中之省幣七百元已不翼而飛、于是、始知被告挾帶私逃、于是向警方報告請求查緝、直至廿五日、被告忽到深水埗自首、直認窃去原告欵項、該欵已交陳三姑、並引警到陳家搜查、奈陳三姑已聞風先逃、祇在屋中搜回三百七十五元云、據被告稱、因父太急、出此下策、非立心行窃云、官聆畢、以被告能悔過自新、且引導搜回一部欵項、故從輕處罰、判罰欵廿五元、否則入獄一月、另補回七十五元與原主、否則多入獄一月作抵云、

颶風佈告

昨（廿七）日下午接到小呂宋天文台電告、謂颶風經現於東經線一百十七度、及北緯線十八度間、趨向未能確定、至下午三時一刻、據報再接到電告、謂颶風已移至東經線一百十七度、及北緯線十九度間、無甚移動、幾成停留之勢、查該地點乃在東沙島之東南海面、離港尚遠云、

戲劇消息

●北河● 今晚開演北河男女劇團、由「當代紅伶」少新權、上海妹、節導主演、今晚首本名劇「情恨未央」、開場時演「金粉情場」、演至晨早五點半止、券價照常云、

星期六增開夜車船

過海小輪公司 每星期六每次延長兩小時

油蔴地過海小輪公司、每日載汽車過海之大船、只航駛至中夜、過半夜十二時後、則只用客船載各來往、此法施行後、有車階級、頗感便利、惟每屆星期六日、本港人士之乘車往新界遊玩者頗多、往有于午夜仍未能趕及返港、遂至在半島寄宿一宵、小輪公司有鑑及此、特于每星期六晚將載車小輪延長開行時間、至晨早二時止云、（華僑社）

劉侯武電告已抵京

中央監察委員劉侯武、月前南來赴越視察黨務、事畢即取道本港候輪北返、各情已見前報、昨據劉氏在港友人云、謂頃接劉氏在京電告、謂本人已抵京等語、記者乃乘間叩以劉氏將任兩廣監察使、此消息是否實據云、此事未有所聞、或外間揣測之詞耳云、（華僑社）

中國眼鏡公司

●專家驗目準確●貨品優良可靠●取價誠實低廉

分店：皇后道中中華書局對面 老舖：德輔道中，廣生行側。

半缸水溺斃一女童

中環普仁街十五號樓下、王波紀紙盒店店東王波、有幼女王蘇蝦女、年方四歲、于昨日下午一時許、行入廚中、廚內有水缸一個、貯水及半、王蘇蝦入缸內戲水、詎料立定不牢、倒入缸中、其時廚中無人、未有覺覺、且王蘇父王波及蘇姆李氏正在舖面、顧客、故不知其事、王蘇蝦溺水奄奄一息、移時、其姊王珠（十一歲）入廚小便、見此情形、立即奔出舖面、告知父母、王波聞耗、立偕其雙人廚內救、但王蘇蝦已溺斃、無可挽救、其母見幼女慘死、悲痛非常、嗣由其父電知中央警署報案、並由警署以黑箱將王屍送入公家殮房云、（新亞社）

南苑

第一〇〇一期

清末彙印的禁書「近世中國秘史」

蕉•

當清末我在上海讀書的時候，就喜歡偷偷摸摸的買日本運來的各種禁書看；當然鄒容的革命軍，革命歷關民報，和醒獅，浙江潮之類的革命宣傳書報，都在我行篋搜羅之中。

最後我才得讀橫濱出版，把蝨談虎所編的「近世中國秘史」，我的對於歷史癖好，和秘籍興趣，就是這部書引起的。近世中國秘史共有正續兩本，是搜集了明末到清代的野史秘本，遺聞軼事，彙編在一起而出刊的，這類書籍，都是清朝一代所嚴禁而看不到的各種記載。

我最初從一個留日歸國的留學生手裏，得到一本續編，讀了已經喜不自勝，後來又千方百計的得到了一本正編，我很記得，正編所列的，爲明思宗殉國記，康雍乾一朝文字之獄，（裏面包括戴名世，曾靜，呂留良等）李秀成供狀，咸豐同治間用兵軼聞，中俄密約等等

續編所列的！我記得有「風倒梧桐」—記臺灣朱一桂起義事，袁崇煥斬毛文龍記，太平天國軼事，策士錢江上天王原書等等；我那時讀了，真有見所未見，聞所未聞的感想，比揚州十日嘉定三屠的紀載，還要感覺到興奮，我現在才知道：用歷史紀載來宣傳種族革命，比喊號的力量，還要深入人心得多！

梁任公在他主張變法維新的初期，原就十分傾向於革命，所以他序近世中國秘史，也頗斤斤於『民族興替』；我喜讀任公文，很多抄錄，翻檢二十餘年的摘記，錄出下列的原書序文；『把蝨談虎好讀雜史，如嗜痂然，居嘗語余：爲國民者，安可不知國史？曷讀吾國史，勞力多而結果少，如披沙揀金億萬中不得一金，騷沙而金，亦埋沒，一一揀之，則窮數十寒暑，爲前人浪筆閒墨之奴隸也，吾欲以吾所揀得者，都錄而供諸學者，爲學者節省其有用之心力何如？余亟贊之。歲甲辰六月，客以所集晚明迄今日瑣事若干見示；余讀之曰：斯雖東雲一鱗，西雲一爪，然四二百年來舉舉大事，讀之則民族興替之源，躍躍言外也，宜布之 客丐余命名，余略思索，以近世中國秘史名進；客曰：凡我所採集，皆前人文集筆記，或乃採官書文牘，秘史之號，毋乃不稱？余曰；記事者豈能自有所杜撰？又豈以數百年之前聞，一一皆得諸口碑？勢不能不以官私記載爲取材明也，茲編所采，往往及禁書，既不爾，亦散在羣籍，爲尋常學子所罕見者，字以秘史，誰曰不宜？客請序，遂書以歸之。』

中國的病人

郁琨譯•

中國人在醫藥上有一種叫人驚奇的制度，我常想，那也許是許多好辦法中的一個吧。每個醫生都是專門家，他們都有一個簡單的藥方，那就是包羅萬有，從抽筋以至脊柱腦膜炎，無不能醫治的。當家人病了，家庭就得爲他找很多醫生，祗要他們能辦到夠担負，能請得越多越好。每位醫生都按着人的脈息，並且應用他們自己的藥方。這藥方已是爲他的父親和祖父早曾用過的了。至於病者的家庭呢，對藥方根本不明所以，——這也是沒有人能明白的，除非這種奇特的醫生，他的徒弟，他的妻子和他私人的藥舖。

有時，對這許多藥方彷徨起來，不知用那一張才好；這時家庭會叫來一個巫者，把許多藥方放在面前桌上，他的徒弟吹起鬼魔的角來，或是敲打着銅鑼，巫覡呢，先是喃喃唱着巫辭，最後像受了天命似的，忽然用指頭攫取一張藥方。於是這張藥方便被採用了，至於病人之存亡與否是不管的。

對醫生很幸運，假使他的藥方殺害了這病人，那麼在巫者是應爲負責的，因爲出於他的選擇。但在巫者却要歸護說，這與他無關。藥方是醫生寫明的，在家庭這方面，牠却避免了爭辯和訴訟，說這完全是天的意旨。病人於是被埋葬起來了，萬一病人僥倖沒有死去，當然醫生和巫覡都要求酬勞，而對於天的感謝却又完全忘記了。

清　西人在華所辦之雜誌。

中國雜誌之始創，爲西人易禮遜之「東西洋每月統計傳」，時在嘉慶末年；同時尚有麥都思之「特選撮要」，亦月印一回，惜不久即報。咸豐三年，香港有「遐邇貫珍」，理學士雅谷麥領事華陀主編。七年上海有「六合叢談」，偉烈亞力主編；同時甯波有「中外新報」，瑪高溫應理思迭主其事。同治元年上海復有「中西雜述」，英人麥嘉湖主之，亦不永年。後有七日一回之「教會新報」旋改爲萬國公報，林樂之主之。月刊則北京有艾約瑟丁韙良之「中西見聞錄」維香港孖刺有「中外新報」，乃合西方日報之制，間日刊行，此則始於咸豐四五年間；仿之者有上海字林之「新報」，廣州惠愛館之「七日錄」，香港羅郎也之「近事編錄」，德臣之「華字日報」，俱在申報之前也。

•陳迹•

「眼鏡紳士」

新娘學校女生心理測驗　不喜嫁給戴眼鏡的男人

徐友夕•

留東雜記

歐美人往往說：『中國和日本同樣是東洋人，但是中國是個書獃子，而日本人是個眼鏡紳士』。這兩個譬喻，倒也有幾分適當；我們是否承認是書獃子，現在且不必談，單將日本的眼鏡紳士來說說，日本人是目空一切的，他們要接受外國人的批評，眞是談何容易？但對於眼鏡紳士，却得意洋洋地說：『這是文化進步的第一個特徵』。

那末，日本的近視眼到底有多少？依統計來看，全國小學生佔百分之二十，中學女學生佔百份之三十五，師範學校生佔百分之四十二，專門學校生佔百分之四十八，大學生佔百分之五十。這數字不是使人驚駭嗎？我們在日本地方所看到的，戴大禮帽的配上一副眼鏡，穿高跟鞋的配上一副眼鏡，而挑糞的養夫也有眼鏡，捉魚的漁夫也有眼鏡，眼鏡的普遍，決不像我國帶眼鏡的大半是文質彬彬的書生。

去年秋天，我承東京都某小學教務長林田庸三先生的招待，參觀了全校設備，——凡是兒童應有的知識，像照相室科學室，病房，診察室等都有，可以說是盡善盡美的；但是我看他們上課，教室的設置非常不當，靠窗一排，光線由外面反映進來，光度很強，而靠走廊的一排，光線很弱：兒童的目力是脆嫩的，在這種教室裏上課，或許就是養成近視眼的一大原因吧？此外，科學室，理化室裏光線更暗，兒童們要在裏面工作，運用機器，目力損傷不少，當時我曾經林田先生說：『有些學校教室的光度，似乎使兒童的目力近視』，他對我說：『敝校建築是在昭和元年，當時教育界對這問題，似乎不大注意，最近幾年來，因爲學生近視眼的增加，方纔覺察到光線很有關係，但現在雖然已有很大改良，必要時配文部省也想法改良光線的適當，省當局，亦已設委員會，討論補救辦法了。』

再有一點，就是日本人喜歡在車裏用功，人力車、電車、汽車、火車裏，無論是車裏，也得看報看書，騎馬的很多，恨不得一個是自由，車上也要讀書，快了：有這樣的苦難，也說是使他們國民變成近視眼的。

我爲什麼要說他們有苦說不出？原來最近東京某新娘學校的女生心理測驗，她們不愛戴眼鏡的男子，這豈不是糟了眼鏡？要是拋去眼鏡，那除非是冒險家，不怕和電杆木接吻，普通人是辦不到的。從前診斷年長的是假性近視，還是眞性近視而沒有把握，近視癥易變爲眞性的，呢？有了『妻子的魅力』，又未必是異性的魅力所以不必說；青年將異性的魅力：眼鏡裏的，我說日本養成近視，眼鏡的說是文化進步，如其設備不良，要消除近視與其說是不良，倒不如說爲了說追求少女的異性煩惱。

川劇一瞥

凉•

我很喜歡看各種地方劇，不能說是研究，只好說是換換口味，可惜福建戲和吳村先生約了幾次都沒有看，不知道將來有沒有到上海演出的機會，前天黃白虹先生約我去看四川戲，自然正中下懷了，因此搬去了明星公司夜會裏極富麗堂皇的夜花園一幕，到新光去嘗試一回。劇場上布置很簡單，後場前在出場門外，我們正坐在第三排的左面，相距甚近，所以大鑼震得人頭眼，前面幾齣都是和京劇差不多的，並沒有顯出他的地方色采來，到了最後一齣『三狀元』，總有得見到一點了。據我的四川朋友說，川劇的角色，最重小生小旦，其次是鬚生，和京劇不同，我以爲這正是地方劇的特點。因爲地方劇多數是搬演民間傳說和時事的，並且題材總是以戀愛和倫理居多，所以小生小旦便成爲要角了，這『三狀元』裏就是以小生小旦主演的，小旦薛艷秋在劇情裏是女扮男裝，所以他的表演，要在藏頭露尾上着力，他矜持而常泊有破綻的窘態，很到好處，其他關於象徵的動作，各個劇人都很細膩周到。（寄自申）

婦人的貢獻

曼華•

德元首希特勒氏在國社黨常年大會時向女黨員發表演說有幾句警句道「每一婦人，凡能產生健全的活潑的子女七人，其對於民族的貢獻，較之著名的女律師，有過之無不及。」

這話的意義很明白，站在卐字旗幟下面的德國婦女，必須要儘量生殖，而這生殖又必須健全活潑；生殖最多的婦人，對於國家和民族的貢獻，實比女律師還要偉大。在某些國家鬧着人口過剩的今日，而德國却鼓勵人口增加，這增加的人口，顯然就是作爲「保衛國家生存之用」的。

這裏，引起我們的注意的，就是作爲「保衛國家生存之用」的這一點「貢獻」了。我們知道保衛是個漂亮的名字，在弱小民族的國家，這話有抵抗侵略的意義，而在帝國主義者嘴裏，也就等於征服他人的。

我們從這樣的觀點去玩味希特勒氏這句話的意義，很容易知到他所希望於德國婦女多多生育的是爲的什麼，而她們的孩子將來所貢獻的又是什麼。但最令人奇特的是，希望他的人民多多生育的元首希特勒氏，而他自己却至今還堅決地過着獨身生的活。

西湖瓜艇之來歷

達厂•

西湖瓜艇，多至千餘，每當春秋佳日，社會人上，必羅舟游湖，一棹容與，放乎中流，顧盼自豪，樂尚無涯。

坐舟者祇知西湖之有畫舫，有瓜艇，可以供其玩賞，初不知此畫舫瓜艇之來源何若，茂得一證，可以測其大槩：當元朝時，浙省設有廣濟庫，每歲硬派杭州殷實者若干名充當庫差，役司出納，會有一家以侵用官錢，無法償還，府判某王，遂拘其妻妾子女於官，逼令抵償，卒以虧欠浩大，無力清還，王某逐令其妻妾少女，用小舟乘載，竟笑西湖，得資納官，謂之趁辦官錢，彼時西湖，本不開放，湖上更無所謂娼妓，故湖中甚爲落寞，自此說傳出後，一般浮滑子弟，莫不趨之若鶩、未幾得錢如數，悉償官家，後以在舟賣笑，恐被鄰舍恥笑，逐終身業此，不復再思上岸，當時鮮於樞視此，曾有詩惜之云：『湖邊蕩槳誰家女，綠慘紅愁羞不語，低徊忍淚傍郎船，貪得船頭強歌舞，玉壺美酒不須憂，魚腹能蟠乘如土，陽台夢短匆匆去，鴛鎖生塞愁日暮，安得義士擲千金，逐令桑濮歌行路。』據此，西湖之畫舫與瓜艇之起源，似繫於此，惟不知盛於何時也。

賽金花與樊樊山

水•

本苑關於賽金花之事跡，樊樊雖記之已屢，但其鮮與人道山之一段因綠，却與及，茲再補述之。一名樊樊山文米風流，春時賽妓，本不足奇，証書是樊金花竟不屑賽睬，以八國聯軍之亂，德帥死，西穢亂宮禁，雄稱一時，樊逐不敢多所非薄，詞意其所作前後彩雲曲中，猶不死供彩托月，彩雲之淫賤，前後彩雲也著者如雨巫山雲此際曲嚴袞，親折簡，何處尋泥，自來花下問青禽。

西箸將娘年閒親，錦襦夜，骨，雲，徐娘雖老，猶風致，巧換花裝軍中，那虎帳袴度可三亦巳，稱七匹十全八雖老，猶鬢拂四罷力將臥，…時單鬢女今秋，滿換髻巧地十又。虎花此起時數，之今回首彩者入段，無……當年，將作何感想也？

梁培基止咳丸

華咳除痰防癆健肺

專治　內科婦科　王日光「胃痛靈」

心胃氣痛。胃酸過多。胃潰瘍。刺痛。抽搐。時起刺痛。飽滯。噯氣。灸熱腸痛。十二指腸潰瘍。消化不良。大便不通。腸鳴。腹痛。習慣性便秘。本醫生根據生理各狀態。治療經驗。配合此方。凡遇以上各症。一服「胃痛靈」立刻止痛。

嘔吐。止痢。輕症迅速消除。一切病狀。大便流通。服至痊愈。爲止。殊無防礙。利尿解毒。多服治病安腦強心並請來本醫生診。東行五樓。如有其他合症。中一七六六號何東行。本醫務所電話三一一六零六。女代理王日光醫生發行大藥房經售。未備由郵寄。香港中西藥行均有代售。每瓶二元。小瓶一元六毫。郵費不加。

我患心胃氣痛已有八年　王日光醫師

余患心胃氣痛已有八年。胃部心胸翳悶飽脹刺痛。間流清口水。味作嘔口淡腹鳴。有水聲。屢醫無效。後蒙大光報孫啓瑞兄介紹求內科婦科胃腸專科王日光醫師診治。施以新法。不以針。藥療。一經施術。其痛頓除。旬日。竟獲全愈。深感之餘。特贈以留紀念。並登報鳴謝。

香港大道西　全安燕梳公司　職員汪昭扶恭頌

王醫生寓大道中一七六號何東行五樓　電話三一六零六一

婦科專家李靈仙「經痛靈」

十治。凡婦女月經時。一切困難障礙。子宮發炎。臭帶。精神衰弱。頭暈眼花頭痛。小肚刺痛等症。腹部腰骨疼痛。或經血多少。治療術。本醫生根據生理學驗。精製成「經痛靈」配合此方。不寒不燥。既無反應。有不舒適之感。凡遇以上症狀。一服「經痛靈」立除痛苦。治標治本。永無復發。如有其他合並症者。請來本醫生診治。更爲妥善。

總發行香港大道中一七六號何東行五樓李靈仙醫務所　電話三一六零六

●代理處　各埠中西藥行均有代售或藥房未備由郵寄　香港總發行　每瓶價銀一元六毫　小瓶六毫

恭頌王愛慈女醫婦科專家

余內人因產後肚痛瘀血未清而致常流血水惡液腥臭非常頭暈眼花失眠不思茶飯約有三年今蒙婦科專家王愛慈女醫生診治十二天痊癒愧無以報特登報端明謝

澳門祥盛號馬永年偕妻余氏　鳴謝

王醫生寓大道中一七六號何東行四

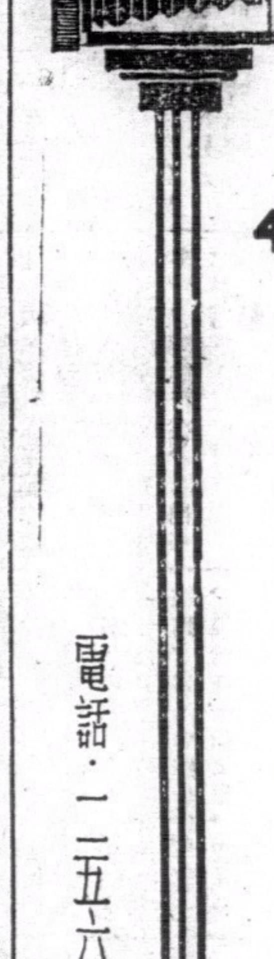

公司電版美術

荷里活道四十九號

THE MERCANTILL
ENGRAVING INC.
49 HOLLYWOOD ROAD H.K.

本公司精製銅版鋅版鉛版銅招牌及各款凹凸銅印日夜電光攝影能於數小時內起貨數十件時間之省節材料之揀選器械之新式工作之精巧價格之低廉無一不予顧客滿意

電話：一二五六壹二一

赫威避孕防毒藥片

解決

婦女體弱。不宜受孕太多。養育子女。費乎子女健康。母體屬弱而孕育太多。不獨影響個人健康。其所生之子女。亦多夭折者。欲免此弊。惟有節育。可以補救之。生之非難。養之爲難。有識聰明之夫婦。然後子女太多。入息太少。有限制生育之思想。

節育說明書　函索即奉

注意此藥片外用確能避孕兼防毒。常用無碍。行銷久。牌子老。久爲用者所讚賞。認爲最安全可靠之節育片。敬告諸君。切勿貪平誤購無效偽藥而悞事

▲各埠大小藥行藥局均有售▼　香港華人行八樓　電話三一六一六　合興行謹啓

廣州　老威藥房　永華藥房　上池藥房　新世界藥行　柏林藥行　良濟藥行　玉山藥房　仁壽藥房　長壽藥房　均有售

咳血病

不爲長太息哉、竊聞醫之有仲景猶儒之有孔子也、仲景治岐黃之學而綜其要、猶孔子之祖堯舜之道而集其成、是孔子爲儒宗、仲景爲醫祖也、鄙人得咳血失精病、數歲弗愈、砭藥俱窮、大危中、宋受經方之賜者可

方若瀾先生

根據我國有歷史之漢張仲景金匱吐血門之柏葉湯、又虛勞門之桂枝龍骨牡蠣湯、服七十餘劑、病大瘳、得不死、噫、古聖經方、有生死骨肉之功、洵非誣語、設同病之人、捨此別求、爲天負人耶、爲人負天耶、書此作感且不朽、

豪大道中六十一號A貳樓、

上環普仁街福榮美術公司吳福榮啓

香港報界公社啓事

啓者本社是月份輪值新中報主任各界送登稿件請逕投中環薈慶街本社爲荷

中華民國廿五年九月一日

香港聯泰燕梳有限公司廣告

本公司開設二十餘年之久實備資本銀壹百五十萬圓經在香港政府註冊專營各埠水火保險業務交易流融賠償敏捷久爲各界信仰如蒙　賜顧請到德輔道中弍百七十二號本公司面商各處商埠請向分局代理接洽爲荷

（電話弍壹壹叁壹）

聯泰燕梳有限公司總司理譚煥堂謹啓

註冊商標

單車牌線衫

品質優美　風行中外　製造精良　信譽彰彰

各處均有出售

周善與織造

梁益壽醫師診驗麻瘋免費贈藥

麻瘋古今認爲不治之症故本醫師岐山異人傳授分經治療善法凡染是症者皆由惡風邪濕觸犯內外或不潔之交媾或散布于五臟作寒作熱手足酸疼針灸不痛不仁或淫淫作痒似如虫行或居間及虎口肉跳腫或邪濕潛伏經脈如起蝕腎則耳鳴如雷若蝕筋絡則肢節墮落若蝕皮膚則頑不痛若蝕肝則眉毛墮落若蝕肺則鼻柱崩潰若蝕脾則腳底穿爛等症本醫師皆可根本治療凡患斯症者請來本所診驗當面判斷并贈藥七天保証必效

本醫所皇后大道中一百四十六號二樓

見症送通經靈消風靈白毒靈眼痛靈大瘋靈遺精靈

牙科醫師梁國華脫牙無痛

皇后大道中一百四十號二樓

專鑲黃白金牙膠托磁牙精醫牙痍牙瘡切一患牙

黃天壇贈藥救瘋

香港有個黃天壇龍駒獅鼻醫得番名馳遠近有口皆碑省港澳四鄉國外求治紛紜頌詞迭見癰腫凹凸龍駒獅鼻變形換貌術可回天虫行蟻咬心驚肉跳經診斷要疑立釋尤爲樂善好施救瘋贈藥使一般社會不齒六親斷棄疾染伯牛狀元鳥中者稱歎得救先後揭掛冒牌院長挖割爛肝像朦矓黑幕無瘋嚇瘋神瘋罪惡效尤蠢章祖保取巧妖魔現形捉徒喪膽社會人士耳目一新茲更普惠患者拯救沉淪起見特憑驗清血藥水公開奉送凡患面耳腫浮紅雲遍佈一團一餅有虎口肉失却感覺肌肉麻木虫行蟻咬待救快來贈閱瘋毒揭幕索即寄△黃天壇醫務所西營盤電車路二百六十號▽

恭頌麻瘋國手救命恩公

鄙人不幸染受瘋疾毒奇症發現面熱跳痒虫行蟻咬遍醫罔效病延日深耳腫堆凸眉髮疏脫骨痛痺刺身中恐發紅點面部浮腫紅雲畢現屢服丸藥如石投水焦急萬分幸承世伯馬昭介紹指示請求黃天壇醫師治理紅腫痕痛盡消除隨相頭改挽回本來面目十足痊愈恩同再世用特彌刊各報據實表揚俾社會人士知之井忠實介紹於乘俾患斯疾者脫離苦海

香港筲箕灣大街梁達廷拜啓